HUAWEI MediaPad T3

Uporabniški priročnik

HUAWEI

EMUI 5.1

Vsebina

Predgovor

Uvod

Začetna namestitev 2
Vzpostavljanje povezave z internetom 2
Polnjenje naprave 3

Zaslon in prikaz

Začetni zaslon 5
Okno obveščanja in vrstica stanja 8
Način deljenega zaslona 9
Uporaba potez gibov 11
Način udobja za oči 11
Nastavitve prikaza 12

Omrežje in skupna raba

Uporaba mobilnih podatkov 14
Skupna raba mobilne internetne povezave z drugimi napravami 14
Vzpostavljanje povezave z internetom prek omrežja Wi-Fi 16
Povezava z drugimi napravami z uporabo tehnologije Bluetooth 17
Uporaba aplikacije Skupna raba Huawei za prenos datotek med dvema napravama Huawei 17

Varnost in varnostno kopiranje

Varnostno kopiranje in obnavljanje podatkov 19
Upravljanje datotek 21

Stiki in e-pošta

Ustvarjanje kartice stika 24
Ustvarjanje novega stika 24
Uvoz in izvoz stikov 25
Upravljanje stikov 26
Skupna raba stikov 27
Skupine stikov 27
Dodajanje e-poštnega računa 28
Pošiljanje e-poštnih sporočil 29
Odgovarjanje na e-poštna sporočila 29

Klici in sporočanje (velja za nekatere modele)

Klicanje 30
Odgovarjanje na klic ali zavrnitev klica 31
Pošiljanje sporočila 32
Odgovarjanje na sporočilo 33

Koledar in Beležnica

Ogled globalnih praznikov 34
Opomniki o rojstnih dnevih 34
Ustvarjanje dogodka 34
Ustvarjanje opombe 35
Upravljanje opomb 35

Glasba in video

Poslušanje glasbe 37
Iskanje glasbe 37
Brisanje skladb 38
Predvajanje videoposnetka 38

Kamera in Galerija

Fotografije in videoposnetki 39
Zvočne opombe 40
Skupna raba fotografij in videoposnetkov 40
Urejanje fotografije 41
Urejanje videoposnetkov 43

Upravitelj tabličnega računalnika

Optimiziranje učinkovitosti delovanja 44
Filter za preprečevanje nadlegovanja 44
Upravljanje baterije 44
Iskalnik virusov 45

Orodja

Ura 47
Snemalnik zvoka 49

Funkcije in nastavitve sistema

Spreminjanje sistemskega jezika 51
Spreminjanje vnosne metode 51
Urejanje besedila 51
Letalski način 52
Ogled informacij o pomnilniku in prostoru za shranjevanje 53
Nastavitev datuma in ure 53
Omogočanje dostopa do podatkov o lokaciji 53
Ponastavljanje tovarniških nastavitev 54
Posodobitve OTA 54
Ogled podatkov o izdelku 55
Funkcije dostopnosti 55

Osebni podatki in varnost podatkov

Pravna obvestila

Predgovor

Pred uporabo naprave natančno preberite ta priročnik.

Vse slike in ilustracije v tem dokumentu so zgolj informativne in se lahko razlikujejo od končnega izdelka.

Nekatere naprave ali operaterji morda ne podpirajo določenih funkcij, opisanih v tem priročniku.

Simboli in definicije

	Opis	Poudarja pomembne informacije in nasvete ter zagotavlja dodatne informacije.
	Opomnik	Označuje morebitne težave, do katerih lahko pride v primeru neustreznega postopka ali ravnanja, npr. do poškodbe naprave ali izgube podatkov.
	Opozorilo	Opozarja vas na morebitne nevarnosti, ki bi lahko povzročile hude telesne poškodbe.

Uvod

Začetna namestitev

- Pred prvo uporabo tabličnega računalnika se prepričajte, da je kartica SIM pravilno vstavljena. Več informacij o nastavitvi tabličnega računalnika najdete v vodniku za hiter začetek. Pri tablicah, ki podpirajo samo Wi-Fi, kartice SIM niso podprte.
- Za vklop naprave pritisnite in zadržite gumb za vklop/izklop. Upoštevajte navodila na zaslonu za dokončanje začetne namestitve.

1. Izberite jezik in regijo ter se dotaknite možnosti **NAPREJ**.
2. Skrbno preberite vsebino, sprejmite določila in pogoje uporabe, nato pa se dotaknite možnosti **SE STRINJAM** > **SE STRINJAM**.
3. Preberite pravilnik o servisu. Izberite **SE STRINJAM** in se dotaknite možnosti **NAPREJ**.
4. Naprava samodejno poišče razpoložljiva omrežja Wi-Fi. Za vzpostavitev povezave z omrežjem sledite navodilom na zaslonu.
5. Preberite določila in pogoje Google in se dotaknite možnosti **NAPREJ**.
6. Napravo lahko konfigurirate na dva načina:
   - Za obnovitev varnostne kopije upoštevajte navodila na zaslonu.
   - Za kopiranje podatkov z druge naprave sledite navodilom na zaslonu ali pa se dotaknite možnosti **PRESKOČI** > **V redu**, da preskočite ta korak.

     Če preskočite ta korak, lahko podatke iz druge naprave še vedno uvozite pozneje tako, da se dotaknete možnosti **Nastavitve** > **Dodatne nastavitve** > **Prenos podatkov**.
7. Dotaknite se možnosti **ZAČNITE**, da dokončate nastavitve. Naprava je zdaj pripravljena za uporabo.

Vzpostavljanje povezave z internetom

Z napravo preprosto vzpostavite povezavo z omrežji Wi-Fi.

Vzpostavljanje povezave z omrežjem Wi-Fi

1. Potegnite navzdol iz vrstice stanja, da se odpre okno obveščanja.
2. Dotaknite se možnosti in jo zadržite, da odprete zaslon z nastavitvami omrežja Wi-Fi.
3. Vklopite **Wi-Fi**. Na napravi se bodo izpisala vsa razpoložljiva omrežja Wi-Fi na vaši lokaciji.
4. Izberite omrežje Wi-Fi, s katerim se želite povezati. Če izberete šifrirano omrežje, boste morali vnesti tudi geslo za Wi-Fi.

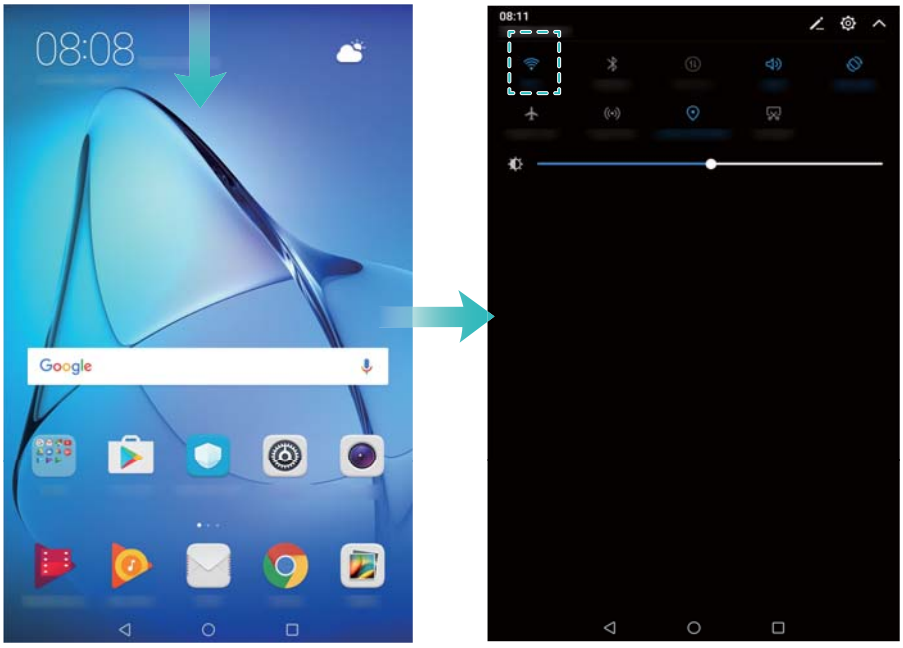

Vzpostavljanje mobilne podatkovne povezave

Pred uporabo mobilne podatkovne povezave se prepričajte, da imate pri svojem operaterju naročniški paket, da se izognete plačilu prekomernih stroškov prenosa podatkov. Pri tablicah, ki podpirajo samo Wi-Fi, prenos mobilnih podatkov ni podprt.

1 Potegnite navzdol iz vrstice stanja, da se odpre okno obveščanja.

2 Dotaknite se možnosti , da omogočite mobilno podatkovno povezavo.

Onemogočite mobilno podatkovno povezavo, kadar je ne potrebujete, da prihranite energijo baterije in zmanjšate podatkovno porabo.

Polnjenje naprave

Ko je baterija skoraj prazna, naprava prikaže opozorilo za skoraj prazno baterijo. Takoj napolnite napravo, da preprečite njen samodejni izklop.

Uporaba polnilnika za polnjenje naprave

Priključite napravo na omrežno vtičnico s tovarniško priloženim polnilnikom in kablom USB.

- Če se naprava ne odziva, ko pritisnete gumb za vklop/izklop, je baterija verjetno prazna. Baterijo polnite najmanj 10 minut (uporabite polnilnik, priložen napravi) in nato ponovno zaženite napravo.
- Naprava samodejno izvede varnostno preverjanje, ko jo priključite na polnilnik ali druge naprave. Če naprava zazna, da je priključek USB moker, bo samodejno ustavila polnjenje in prikazala varnostno sporočilo. Če se prikaže to sporočilo, izključite kabel USB iz naprave in počakajte, da se priključek USB povsem posuši, da preprečite poškodbo naprave ali baterije.

Uporaba priključka USB za polnjenje naprave

Če nimate polnilnika, lahko napravo napolnite tako, da jo s kablom USB priključite na računalnik.

1 Če za priključitev naprave na računalnik ali drugo napravo uporabite kabel USB, se v pojavnem pogovornem oknu prikaže **Dovolite dostop do podatkov naprave?**.

2 Dotaknite se možnosti **Ne, samo polnjenje**.

Če ste izbrali drug način povezave USB, potegnite navzdol iz vrstice stanja, da se odpre okno obveščanja. Dotaknite se možnosti **Prenos datotek prek pov. USB**, nato pa izberite **Samo polnjenje**.

Informacije o varnosti

- Za polnjenje naprave uporabljajte samo pristne baterije, polnilnike in kable USB družbe Huawei. Dodatna oprema drugih ponudnikov predstavlja morebitno nevarnost in lahko zmanjša učinkovitost delovanja naprave.
- Baterijo lahko napolnite velikokrat, vendar imajo vse baterije omejeno življenjsko dobo. Če opazite znatno poslabšanje življenjske dobe baterije naprave, kupite pristno nadomestno baterijo Huawei. Ne poskušajte odstraniti vgrajenih baterij. Če je vaša naprava opremljena z vgrajeno baterijo, se za nadomestno baterijo obrnite na pooblaščen servisni center družbe Huawei. Če je baterijo mogoče zamenjati, jo zamenjajte s pristno baterijo družbe Huawei.
- Naprava se lahko segreje po daljši uporabi ali če je izpostavljena visoki temperaturi okolja. Če naprava postane vroča na dotik, prenehajte polnjenje in onemogočite nepotrebne funkcije. Napravo postavite na hladno mesto in pustite, da se ohladi na sobno temperaturo. Izogibajte se dotikanju površine naprave dlje časa, ko se segreje.
- Časi polnjenja se lahko spreminjajo glede na temperaturo okolja in preostali nivo baterije.
- Naprave med polnjenjem ne uporabljajte. Ne prekrivajte naprave ali polnilnika.

Če želite več informacij o polnjenju in negi baterije, obiščite spletno mesto http://consumer.huawei.com/ in poiščite uporabniški priročnik za svoj telefon.

Informacije o stanju baterije

Stanje baterije prikazujeta indikatorska lučka naprave in ikona baterije v vrstici stanja.

Indikator stanja	Ikona baterije	Stanje baterije
Utripa ali neprekinjeno sveti rdeče		Preostalo manj kot 4 %
Rdeča		Polnjenje, preostalo manj kot 10 %
Oranžna		Polnjenje, preostalo 10–90 %
Zelena		Polnjenje, preostalo vsaj 90 %. Če je v vrstici stanja ob ikoni baterije prikazano 100 % ali se na zaklenjenem zaslonu prikaže sporočilo o dokončanem polnjenju, je polnjenje končano.

Zaslon in prikaz

Začetni zaslon

O začetnem zaslonu

Na začetnem zaslonu lahko dostopate do aplikacij in gradnikov.

Vrstica stanja: Prikaže obvestila in ikone stanja

Območje za prikaz: Prikaže ikone aplikacij, mape in gradnike

Indikator položaja zaslona: Označuje, kateri začetni zaslon je odprt

Vrstica stojala: Prikaže pogosto uporabljene aplikacije

Vrstica za krmarjenje: Prikaže virtualne navigacijske tipke

Osnovne poteze na zaslonu

S preprostimi potezami na zaslonu na dotik lahko izvajate različne opravila, na primer zaženete aplikacije, se pomikate po seznamih in povečate slike.

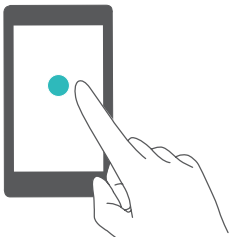

Dotik: Enkrat se dotaknite elementa. Dotaknite se, da na primer izberete možnost ali zaženete aplikacijo.

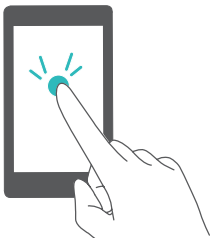

Dvojni dotik: Dvakrat zapored se hitro dotaknite ciljnega območja na zaslonu. Za povečanje ali pomanjšanje slike v celozaslonskem načinu se dvakrat dotaknite slike.

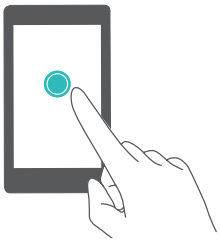

Dotik in zadržanje: Dotaknite se ciljnega območja na zaslonu in ga zadržite najmanj 2 sekundi. Dotaknite se praznega območja na začetnem zaslonu in ga zadržite za dostop do urejevalnika začetnega zaslona.

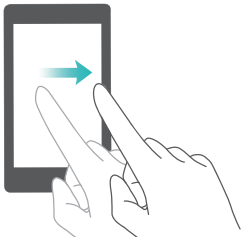

Poteg: potegnite s prsti po zaslonu. Potegnite navpično ali vodoravno za ogled drugih začetnih zaslonov, pomikanje po dokumentu in drugo.

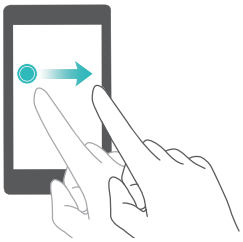

Vlečenje: Dotaknite se elementa in ga zadržite ter ga povlecite na novo mesto. To potezo lahko uporabite na primer za prerazporeditev aplikacij in gradnikov na začetnem zaslonu.

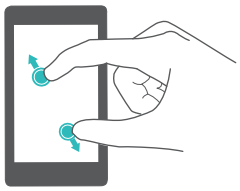

Razmik prstov: Na zaslonu razprite dva prsta. Za povečanje slike ali spletne strani razmaknite dva prsta.

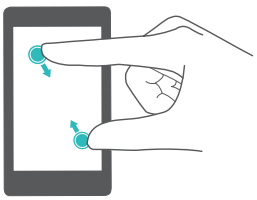

Poteg prstov skupaj: Na zaslonu povlecite dva prsta skupaj. Povlecite dva prsta skupaj za pomanjšanje slike.

Upravljanje začetnih zaslonov

Začetne zaslone lahko prilagodite tako, kot želite.

Dodajanje začetnih zaslonov

1. Na začetnem zaslonu povlecite skupaj dva prsta, da odprete urejevalnik začetnega zaslona.
2. Dotaknite se možnosti + na skrajnem levem ali desnem robu začetnega zaslona, da dodate nov zaslon.

Brisanje začetnih zaslonov

1 Na začetnem zaslonu povlecite skupaj dva prsta, da odprete urejevalnik začetnega zaslona.

2 Dotaknite se možnosti ✕ na praznem zaslonu, da ga izbrišete.

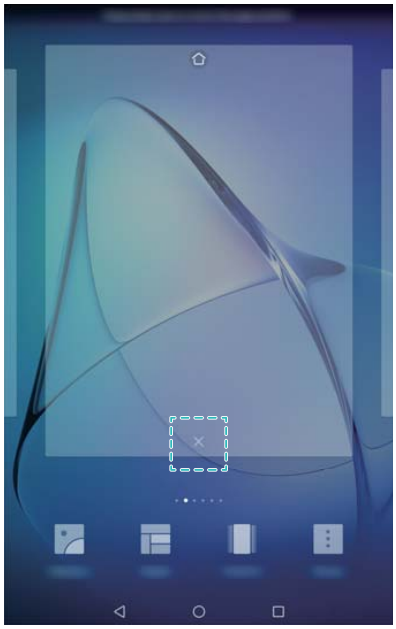

Začetnega zaslona ne morete izbrisati, če vsebuje aplikacije ali gradnike.

Premikanje začetnih zaslonov

1 Na začetnem zaslonu povlecite skupaj dva prsta, da odprete urejevalnik začetnega zaslona.

2 Dotaknite se začetnega zaslona, ki ga želite premakniti, in ga pridržite ter ga povlecite na želeno mesto.

Nastavitev privzetega začetnega zaslona

1 Na začetnem zaslonu povlecite skupaj dva prsta, da odprete urejevalnik začetnega zaslona.

2 Dotaknite se možnosti na vrhu začetnega zaslona, da izbrani začetni zaslon nastavite kot privzeti začetni zaslon.

Okno obveščanja in vrstica stanja

O vrstici stanja

V vrstici stanja lahko odprete okno obveščanja in si ogledate stanje naprave.

O ikonah obvestil in stanja

Ikone stanja

Ikone stanj so prikazane na desni strani vrstice z obvestili – tako vam napravasporoča svoj status, vključeno z omrežnimi povezavami, močjo signala, stanjem baterije in uro.

Ikone stanj se lahko razlikujejo glede na vašo regijo in operaterja.

	Gostovanje		Letalski način je omogočen
	Povezava Bluetooth je omogočena		Povezava prek omrežja Wi-Fi
	Na voljo je omrežje Wi-Fi		Prejemanje podatkov o lokaciji prek GPS
	Način vibriranja je omogočen		Omogočen tihi način
	Alarm je omogočen		Polnjenje
	Baterija je polna		Baterija je skoraj prazna
	Priključene slušalke		Ni kartice SIM

Ikone obvestil

Ikone obvestil se prikažejo na levi strani vrstice stanja, ko prejmete novo sporočilo, obvestilo ali opomnik.

	Neodgovorjeni klici		Nova e-poštna sporočila
	Prenašanje podatkov		Nalaganje podatkov
	Prihajajoči dogodki		Pomnilnik naprave je poln
	Sinhronizacija podatkov		Sinhronizacija ni uspela

Uporaba preklopnih bližnjic za dostop do nastavitev

Uporabite preklopne bližnjice, da hitro omogočite ali onemogočite pogosto uporabljane funkcije.

Dostop do preklopnih bližnjic

Potegnite navzdol iz vrstice stanja, da se odpre okno obveščanja.

Dotaknite se možnosti , da prikažete vse preklopne bližnjice.

Konfiguriranje preklopnih bližnjic

1 Potegnite navzdol iz vrstice stanja, da se odpre okno obveščanja.

2 Dotaknite se možnosti . Dotaknite se bližnjice in jo zadržite, nato pa jo povlecite na želeno mesto.

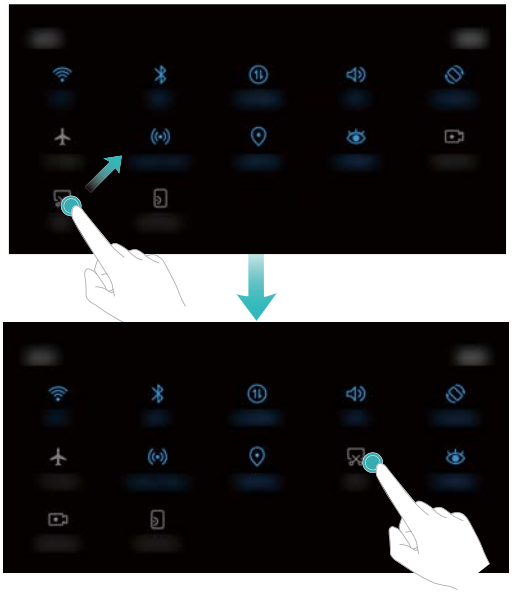

3 Dotaknite se stikala, da omogočite ustrezno funkcijo. Če stikalo podpira poteze dotikanja in zadržanja, se dotaknite stikala in ga zadržite, da dostopite do nastavitev za ustrezno funkcijo.

Nekatera stikala ne podpirajo potez dotikanja in zadržanja.

Način deljenega zaslona

O načinu deljenega zaslona

Način deljenega zaslona uporabite za uporabo dveh aplikacij hkrati.

Omogočanje načina deljenega zaslona

Način deljenega zaslona ni na voljo za vse aplikacije. Nekatere aplikacije morda ne bodo pravilno delovale v načinu deljenega zaslona.

Omogočanje načina deljenega zaslona s tipko za nedavno

Zaženite aplikacijo, ki podpira način deljenega zaslona, nato se dotaknite možnosti ☐ in jo zadržite.

Omogočanje načina deljenega zaslona s potezami potega

Zaženite aplikacijo, ki podpira način deljenega zaslona, in nato z dvema prstoma potegnite z dna zaslona navzgor.

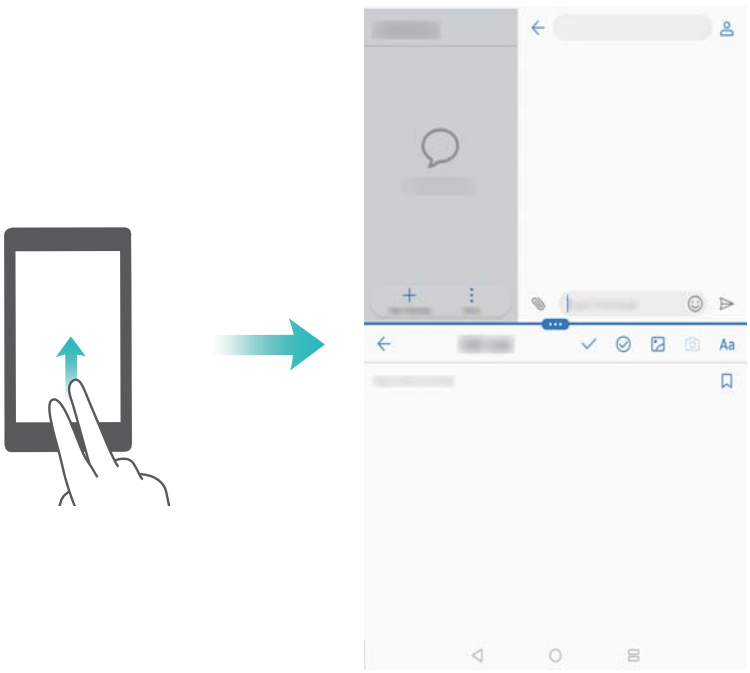

Izhod iz načina deljenega zaslona

Če želite zapreti način deljenega zaslona, se dotaknite možnosti ••• in izberite ✕.

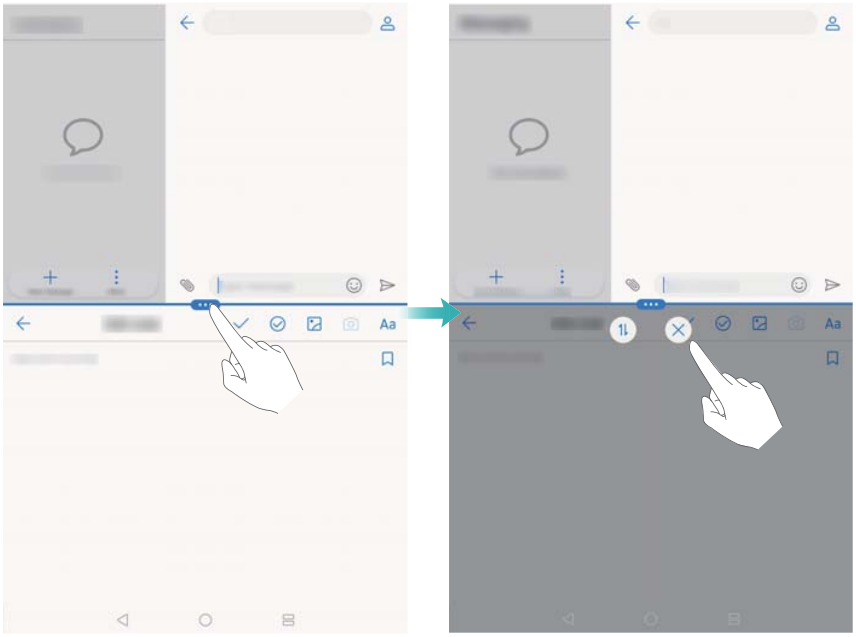

Uporaba potez gibov

Poteze gibov olajšajo upravljanje naprave.

Pri tablicah, ki podpirajo samo Wi-Fi, glasovni klici niso podprti.

Odprite aplikacijo **Nastavitve**. Dotaknite se možnosti **Pametna pomoč** > **Nadzor gibanja** in izberite gibanja, ki jih želite omogočiti.

- **Obrni**: Utišajte zvoke in onemogočite vibriranje pri dohodnih klicih, alarmih in časovnikih.

Način udobja za oči

Način udobja za oči zmanjšuje količino modre svetlobe, ki jo oddaja zaslon, da zmanjša obremenitev za oči.

Način udobja za oči

1. Odprite aplikacijo **Nastavitve**.
2. Dotaknite se možnosti **Zaslon** > **Udobje za oči** in vklopite **Udobje za oči**.

   se prikaže v vrstici stanja, ko je omogočen način udobja za oči.

Prilagajanje barvne temperature

Način udobja za oči zmanjšuje količino modre svetlobe, ki jo oddaja zaslon, zato lahko zaslon dobi rahlo rumen odtenek. Prilagodite lahko barvno temperaturo, da upravljate količino modre svetlobe.

Ko je omogočen način **Udobje za oči**, potegnite levo ali desno po drsniku barvne temperature, da nastavite hladnejše ali toplejše odtenke na zaslonu.

Omogočanje ali onemogočanje načina udobja za oči

Za omogočanje ali onemogočanje načina udobja za oči lahko uporabite preklopno bližnjico v oknu obveščanja.

potegnite navzdol iz vrstice stanja. Dotaknite se možnosti , da prikažete vse preklopne bližnjice, in preklopite stikalo .

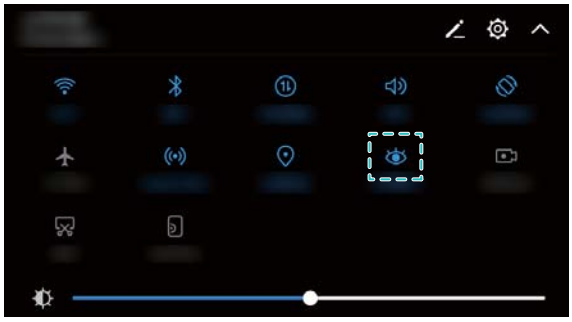

Konfiguriranje časovnika

Konfigurirajte časovnik, da samodejno omogočite način udobja za oči ob vnaprej nastavljenem času, na primer pred zaključkom dela ali spanjem.

1. Odprite aplikacijo **Nastavitve**.
2. Dotaknite se možnosti **Zaslon** > **Udobje za oči**.
3. Vklopite **Urnik** ter konfigurirajte možnosti **Začetni čas** in **Končni čas**.

Nastavitve prikaza

Spreminjanje velikosti pisave

1. Odprite aplikacijo **Nastavitve**.
2. Dotaknite se možnosti **Zaslon** > **Velikost pisave** in izberite velikost pisave.

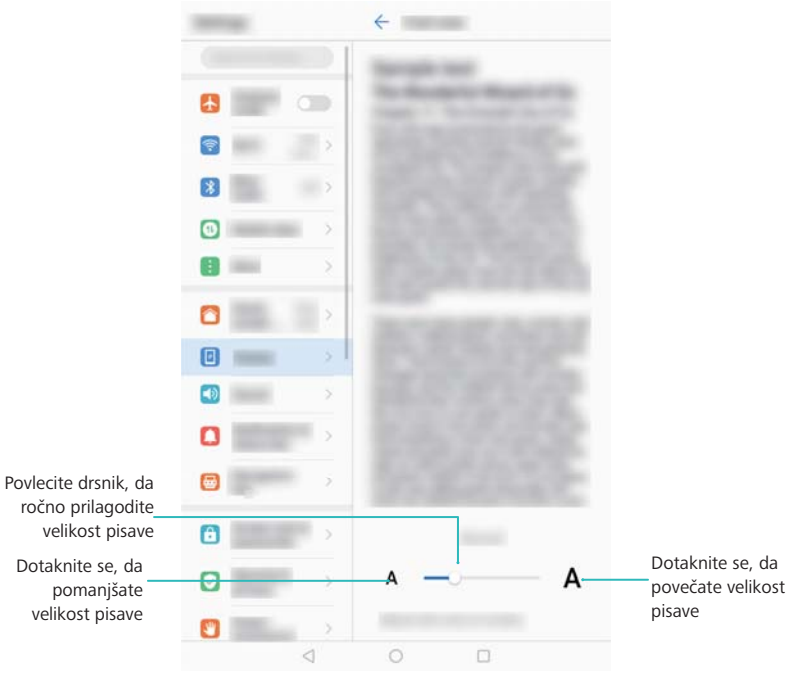

Konfiguriranje nastavitev vrtenja zaslona

Ko zavrtite napravo, nekatere aplikacije samodejno prilagodijo usmerjenost zaslona, da jih lahko lažje uporabljate.

1 Odprite aplikacijo **Nastavitve**.

2 Dotaknite se možnosti **Zaslon** in vklopite **Samodejno zasukaj zaslon**.

Hitro omogočanje samodejnega sukanja: Potegnite navzdol iz vrstice stanja in odprite zavihek s preklopnimi bližnjicami, nato pa se dotaknite možnosti .

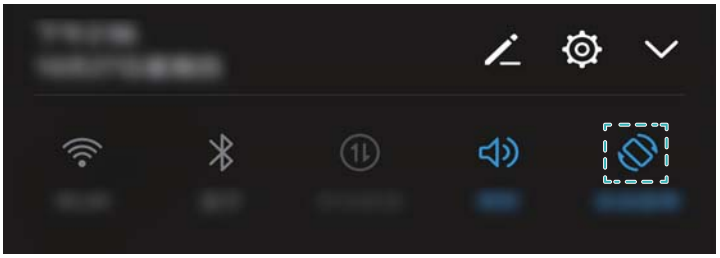

Omrežje in skupna raba

Uporaba mobilnih podatkov

Pri tablicah, ki podpirajo samo Wi-Fi, prenos mobilnih podatkov ni podprt.

Omogočanje mobilnih podatkov

Preden omogočite mobilne podatke, morate pri operaterju aktivirati mobilne podatkovne storitve.

1 Odprite aplikacijo **Nastavitve**.

2 Dotaknite se možnosti **Več** > **Mobilno omrežje**.

3 Vklopite **Mobilni podatki**, da omogočite mobilne podatke.

Onemogočite mobilno podatkovno povezavo, kadar je ne potrebujete, da prihranite energijo baterije in zmanjšate podatkovno porabo.

Omogočanje podatkovnega gostovanja

Omogočite podatkovno gostovanje, da boste lahko do interneta dostopali med potovanjem v tujini.

Če omogočite podatkovno gostovanje, boste morda morali plačati stroške gostovanja. Za podrobnosti se obrnite na svojega operaterja.

1 Odprite aplikacijo **Nastavitve**.

2 Dotaknite se možnosti **Več** > **Mobilno omrežje**.

3 Vklopite **Podatkovno gostovanje**.

Skupna raba mobilne internetne povezave z drugimi napravami

Pri tablicah, ki podpirajo samo Wi-Fi, prenos mobilnih podatkov ni podprt.

Nastavitev prenosne brezžične dostopne točke Wi-Fi

1 Odprite aplikacijo **Nastavitve**.

2 Dotaknite se možnosti **Več** > **Deljenje internetne povezave in prenosna dostopna točka**.

3 Dotaknite se možnosti **Prenosna brezžična dostopna točka** in preklopite na dostopno točko.

4 Dotaknite se možnosti **Konfiguriraj brezžično dostopno točko**. Nastavite ime, način šifriranja in geslo dostopne točke Wi-Fi ter se dotaknite možnosti **Shrani**.

Omejite število podatkov, ki jih lahko druga naprava uporabi: Dotaknite se možnosti **Omejitev podatkov** na zaslonu **Nastavitve** in upoštevajte navodila na zaslonu za nastavitev omejitve za podatke. Naprava samodejno onemogoči dostopno točko Wi-Fi, ko naprave presežejo to omejitev.

Skupna raba internetne povezave prek USB-ja

Za uporabo skupne rabe internetne povezave prek vmesnika USB boste v računalnik morda morali namestiti gonilnike ali ustvariti povezavo z omrežjem, kar je odvisno od operacijskega sistema v vašem računalniku. Glejte navodila za operacijski sistem.

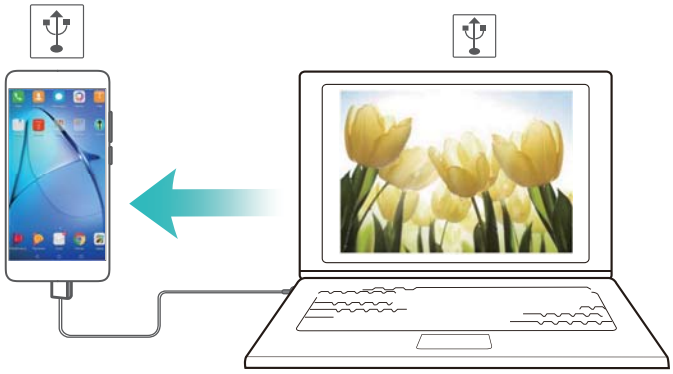

1 Za priključitev naprave na računalnik uporabite kabel USB.

2 Odprite aplikacijo **Nastavitve**.

3 Dotaknite se možnosti **Več** > **Deljenje internetne povezave in prenosna dostopna točka**.

4 Preklopite na **Deljenje internetne povezave preko USB**, da daste svojo mobilno internetno povezavo v skupno rabo.

Skupna raba internetne povezave prek Bluetootha

Pred uporabo skupne rabe internetne povezave prek Bluetootha seznanite svojo napravo z napravami, ki želijo uporabljati vašo mobilno internetno povezavo. Za več informacij glejte Povezava z drugimi napravami z uporabo tehnologije Bluetooth.

1 Odprite aplikacijo **Nastavitve**.

2 Dotaknite se možnosti **Več** > **Deljenje internetne povezave in prenosna dostopna točka**.

3 Preklopite na **Deljenje internetne povezave preko Bluetootha**, da daste svojo mobilno internetno povezavo v skupno rabo.

4 Na zaslonu **Bluetooth** se dotaknite možnosti ⓘ ob seznanjeni napravi in nato vklopite **Internetni dostop**, da daste svojo mobilno internetno povezavo v skupno rabo.

Vzpostavljanje povezave z internetom prek omrežja Wi-Fi

Vzpostavljanje povezave z omrežjem Wi-Fi

1 Pomaknite se do razdelka **Nastavitve**.

2 Dotaknite se možnosti **Wi-Fi** in vklopite stikalo **Wi-Fi**. Naprava prikaže seznam razpoložljivih omrežij Wi-Fi.

- **Osvežite seznam**: Dotaknite se možnosti **Preišči**, da osvežite seznam razpoložljivih omrežij Wi-Fi.
- **Ročno dodajanje omrežja**: Potegnite navzdol do dna menija in se dotaknite možnosti **Dodaj omrežje…**. Za ročni vnos imena in gesla omrežja sledite navodilom na zaslonu.

3 Izberite omrežje Wi-Fi, s katerim želite vzpostaviti povezavo:

- Če omrežje Wi-Fi ne zahteva gesla, naprava samodejno vzpostavi povezavo.
- Če je omrežje zaščiteno, ob pozivu vnesite geslo in se dotaknite možnosti **Vzpost. povezav.**.

Vzpostavitev povezave z omrežjem Wi-Fi z uporabo zaščitene nastavitve (WPS)

WPS omogoča napravi, da brez vnosa gesla vzpostavi povezavo z usmerjevalnikom, ki podpira WPS.

1 Pomaknite se do razdelka **Nastavitve**.

2 Dotaknite se možnosti **Wi-Fi** in vklopite **Wi-Fi**.

3 Dotaknite se možnosti ⋮ > **Dodatne nastavitve Wi-Fi**. Na voljo sta dve možnosti:

- Dotaknite se možnosti **Povezava WPS** in pritisnite tipko WPS na usmerjevalniku.
- Dotaknite se možnosti **Povezava WPS prek kode PIN**, da ustvarite kodo PIN, in nato vnesite kodo PIN v usmerjevalnik.

Povezava z drugimi napravami z uporabo tehnologije Bluetooth

Omogočanje povezave Bluetooth in seznanjanje z drugimi napravami

1 Odprite **Nastavitve**.

2 Dotaknite se možnosti **Bluetooth** in vklopite **Vklopi Bluetooth**.

Prepričajte se, da je naprava, s katero se želite povezati, vidna.

3 Izberite napravo, s katero želite seznaniti telefon, in upoštevajte navodila na zaslonu.

Preklic seznanitve naprav Bluetooth

1 Odprite **Nastavitve**.

2 Dotaknite se možnosti **Bluetooth** in vklopite **Vklopi Bluetooth**.

3 Dotaknite se ikone ⓘ ob imenu naprave in izberite **Prekliči seznanitev**.

Uporaba aplikacije Skupna raba Huawei za prenos datotek med dvema napravama Huawei

Skupna raba Huawei omogoča hitro in preprosto dajanje datotek v skupno rabo dvema napravama Huawei. Združuje priročnost dajanja v skupno rabo prek funkcije Bluetooth s hitrostjo prenosov v omrežju Wi-Fi.

Omogočanje aplikacije Skupna raba Huawei

1 Potegnite navzdol iz vrstice stanja, da se odpre okno obveščanja.

2 Dotaknite se možnosti **Huawei Share**.

- Dotaknite se stikala **Huawei Share**. S tem se samodejno omogočita **Wi-Fi** in **Bluetooth**.
- Če onemogočite **Wi-Fi** ali **Bluetooth**, se stikalo **Huawei Share** samodejno izklopi.

Uporaba aplikacije Skupna raba Huawei za prenos datotek

Preverite, ali je aplikacija Skupna raba Huawei podprta v obeh napravah. V napravi za sprejemanje morate omogočiti aplikacijo Skupna raba Huawei, zaslon pa mora biti vklopljen.

1 Na svoji napravi izberite datoteke, ki jih želite dati v skupno rabo. Dotaknite se možnosti **Skupna raba**.

2 Med navedenimi napravami izberite napravo za sprejemanje.

3 V napravi za sprejemanje izberite **SPREJMI** v pojavnem pogovornem oknu, da sprejmete zahtevo za prenos datotek. Odprite okno obveščanja, da se prikaže potek prenosa datotek.

Če želite preklicati pošiljanje, se dotaknite imena naprave za sprejemanje v svoji napravi.

Prejete datoteke so privzeto shranjene v mapo **Huawei Share** v **Datoteke**.

Varnost in varnostno kopiranje

Varnostno kopiranje in obnavljanje podatkov

Varnostno kopiranje podatkov na kartico microSD

- Kartic microSD ne podpirajo vse naprave.
- Funkcija se lahko razlikuje glede na vašega operaterja.

Varnostno kopirajte podatke s stare naprave na microSD, da se izognete izgubi datotek.

1. Odprite **Varnost. kopiranj.** v starem telefonu.
2. Izberite **Varnostno kopiranje** > **Kartica SD** > **Naprej**.
3. Izberite podatke, ki jih želite varnostno kopirati, in se dotaknite možnosti **Varnostno kopiraj**. Vnesite geslo za varnostno kopijo, ko ste k temu pozvani. Gesla za varnostno kopijo ne potrebujete za fotografije, zvočne datoteke, videoposnetke ali dokumente.

- Nastavite opomnik za geslo, da si boste lažje zapomnili geslo in preprečili izgubo dostopa do svojih datotek.
- Varnostno kopirane datoteke so privzeto shranjene v mapi **HuaweiBackup** v aplikaciji **Datoteke**.

Varnostno kopiranje podatkov v notranji pomnilnik telefona

Varnostno kopirajte podatke v notranji pomnilnik telefona, da ne boste izgubili datotek. Varnostno kopirajte samo manjše datoteke.

1. Odprite aplikacijo **Varnost. kopiranj.**.
2. Dotaknite se možnosti **Varnostno kopiranje** > **Notranji pomnilnik** > **Naprej**.
3. Izberite podatke, ki jih želite varnostno kopirati, in se dotaknite možnosti **Varnostno kopiraj**. Vnesite geslo za varnostno kopijo, ko ste k temu pozvani. Gesla za varnostno kopijo ne potrebujete za fotografije, zvočne datoteke, videoposnetke ali dokumente.

- Nastavite opomnik za geslo, da ne boste izgubili dostopa do svojih datotek.
- Varnostno kopirane datoteke so privzeto shranjene v mapi **HuaweiBackup** v aplikaciji **Datoteke**.

Varnostno kopiranje podatkov na pomnilniško napravo USB

Za priključitev naprave na pomnilniško napravo USB in varnostno kopiranje datotek lahko uporabite kabel USB OTG (na poti). Med združljive pomnilniške naprave USB spadajo USB-ključi, bralniki kartic in naprave s kartico microSD.

1 Odprite aplikacijo **Varnost. kopiranj.**.

2 Dotaknite se možnosti **Varnostno kopiranje** > **Pomnilnik USB** > **Naprej**.

3 Izberite podatke, ki jih želite varnostno kopirati, in se dotaknite možnosti **Varnostno kopiraj**. Vnesite geslo za varnostno kopijo, ko ste k temu pozvani. Gesla za varnostno kopijo ne potrebujete za fotografije, zvočne datoteke, videoposnetke ali dokumente.

- Nastavite opomnik za geslo, da si boste lažje zapomnili geslo in preprečili izgubo dostopa do svojih datotek.
- Podatki varnostne kopije so privzeto shranjeni v mapi **HuaweiBackup** v pomnilniški napravi USB.

Prenos podatkov z računalnikom

Varnostno kopirajte podatke s stare naprave na računalnik, da se izognete izgubi datotek.

Pred uporabo računalnika za varnostno kopiranje in obnovitev namestite aplikacijo HiSuite.

1 S kablom USB povežite napravo in računalnik. HiSuite se zažene samodejno.

Če vaša stara naprava ni naprava Huawei, za varnostno kopiranje podatkov v računalnik uporabite programsko opremo, ki je na voljo pri proizvajalcu, in nato nadaljujte neposredno s 4. korakom.

2 V aplikaciji HiSuite odprite zaslon za varnostno kopiranje. Izberite podatke, ki jih želite varnostno kopirati, ter sledite navodilom na zaslonu, da opravite varnostno kopiranje podatkov.

Upoštevajte navodila na zaslonu za nastavitev opomnika za geslo, da si boste lažje zapomnili geslo in preprečili izgubo dostopa do svojih datotek.

3 Svojo novo napravo priključite na računalnik s kablom USB.

4 V aplikaciji HiSuite odprite zaslon za obnovitev podatkov. Izberite, katere varnostno kopirane podatke želite obnoviti, ter sledite navodilom na zaslonu, da obnovite podatke. Če so datoteke z varnostno kopijo šifrirane, morate ob pozivu vnesti geslo za šifriranje, da obnovite podatke.

Upravljanje datotek

Ustvarjanje map

Vsebino v napravi lahko organizirate tako, da ustvarite mape za svoje datoteke.

1 Odprite aplikacijo **Datoteke**.

2 Na zavihku **Lokalno** se dotaknite možnosti **Notranji pomnilnik**.

3 Dotaknite se možnosti . Vnesite ime nove mape in se dotaknite možnosti **Shrani**.

Skupna raba datotek

S funkcijo za skupno rabo datotek lahko omogočite skupno rabo datotek, fotografij in videoposnetkov.

1 Odprite aplikacijo **Datoteke**.

2 Na zavihku **Lokalno** se dotaknite možnosti **Notranji pomnilnik**.

3 Izberite datoteke, ki jih želite dati v skupno rabo, in se dotaknite možnosti > **V skupno rabo**.

4 Izberite način za skupno rabo in upoštevajte navodila na zaslonu za skupno rabo datotek.

Kopiranje, premikanje ali brisanje datotek

1 Odprite aplikacijo **Datoteke**.

2 Na zavihku **Lokalno** se dotaknite možnosti **Notranji pomnilnik**.

3 Dotaknite se datotek in map, ki jih želite kopirati, premakniti ali izbrisati, ter jih zadržite. Naredite lahko to:

- **Kopiranje datotek v ciljno mapo**: Dotaknite se možnosti . Izberite ciljno mapo in se dotaknite možnosti .
- **Premikanje datotek v ciljno mapo**: Dotaknite se možnosti . Izberite ciljno mapo in se dotaknite možnosti .
- **Izbrišite datoteke ali mape**: Dotaknite se možnosti > **Izbriši**.

Ustvarjanje in izvlečenje arhivov

Stisnite datoteke v arhivsko datoteko ZIP za sprostitev prostora in preprostejšo skupno rabo datotek.

1 Odprite aplikacijo **Datoteke**.

2 Na zavihku **Lokalno** se dotaknite možnosti **Notranji pomnilnik**.

3 Dotaknite se datoteke ali mape, ki jo želite stisniti, in jo zadržite ter se dotaknite možnosti > **Stisni**.

4 Izberite ciljno mesto za arhivsko datoteko. Izbrane datoteke bodo stisnjene v datoteko ZIP, ki je samodejno poimenovana.

Če želite izvleči arhivsko datoteko, se je dotaknite in jo zadržite. Dotaknite se možnosti > **Izvleci v** in izberite mesto, kamor želite izvleči vsebino arhivske datoteke.

Skrivanje majhnih slikovnih datotek

Pri ogledu slik v aplikaciji **Datoteke** bo morda prikazanih tudi nekaj predpomnjenih slik s spletnih mest. Prikaz teh slik lahko preprečite tako:

1 Odprite aplikacijo **Datoteke**.

2 Dotaknite se možnosti > **Nastavitve** in vklopite **Filtriranje majhnih slik**, da skrijete datoteke, manjše od 30 KB. S tem bi morali skriti večino predpomnjenih slik.

Varno shranjevanje datotek

Omogočite varno območje, nastavite geslo in premaknite datoteke v varno območje, da jih šifrirate. Datoteke lahko kadar koli odstranite iz varnega območja.

V varno območje lahko dodate slike, zvočne datoteke, videoposnetke in dokumente.

1 Odprite aplikacijo **Datoteke**.

2 Na zavihku **Lokalno** ali **Kategorije** se dotaknite možnosti **Varno območje**.

3 Dotaknite se možnosti **Omogoči**.

4 Nastavite varno mesto za shranjevanje.

5 Upoštevajte navodila na zaslonu, da nastavite geslo in varnostno vprašanje, nato pa se dotaknite možnosti **Končano**, da odprete varno območje.

6 Dotaknite se možnosti .

7 Upoštevajte navodila na zaslonu, da izberete datoteke, nato pa se dotaknite možnosti , da dodate datoteke v varno območje.

V **Varno območje** lahko naredite tudi to:

- **Odstranite datoteke iz varnega območja**: V varnem območju odprite mapo ter se dotaknite datotek, ki jih želite odstraniti, in jih zadržite, nato pa se dotaknite možnosti .
- **Uničite varno območje**: V varnem območju se dotaknite možnosti **Nastavitve** > **Uniči sef**. Upoštevajte navodila na zaslonu, da odstranite datoteke iz varnega območja in jih uničite.
- **Spremenite geslo za varno območje**: V varnem območju se dotaknite možnosti **Nastavitve** > **Spremenite geslo**. Upoštevajte navodila na zaslonu, da spremenite geslo.
- **Spremenite varnostno vprašanje**: V varnem območju se dotaknite možnosti **Nastavitve** > **Zamenjaj varnostno vprašanje**. Upoštevajte navodila na zaslonu, da spremenite varnostno vprašanje.

- **Preklopite na drugo varno območje**: V varnem območju se dotaknite možnosti **Nastavitve** > **Preklopi sef**. Upoštevajte navodila na zaslonu, da izberete drugo varno območje.
- **Prikaz mesta za shranjevanje**: V varnem območju se dotaknite možnosti **Nastavitve** > **Mesto sefa** za prikaz mesta shranjevanja v varnem območju.

  Mesta mape za shranjevanje ne smete spremeniti, saj lahko v nasprotnem primeru izgubite dostop do datotek.

Stiki in e-pošta

Ustvarjanje kartice stika

ustvarite kartico stika za hitro skupno rabo podatkov stika. Svoje podatke za stik lahko daste v skupno rabo tako, da optično preberete kodo QR ali pošljete kartico stika s storitvijo za neposredno sporočanje, kot je WhatsApp.

1 Odprite aplikacijo **Stiki**.

2 Dotaknite se možnosti **Jaz**.

3 Nastavite sliko profila. Vnesite svoje ime, podjetje, telefonsko številko in druge podatke za stik ter se dotaknite možnosti ✓. Naprava bo samodejno ustvarila kartico stika s kodo QR.

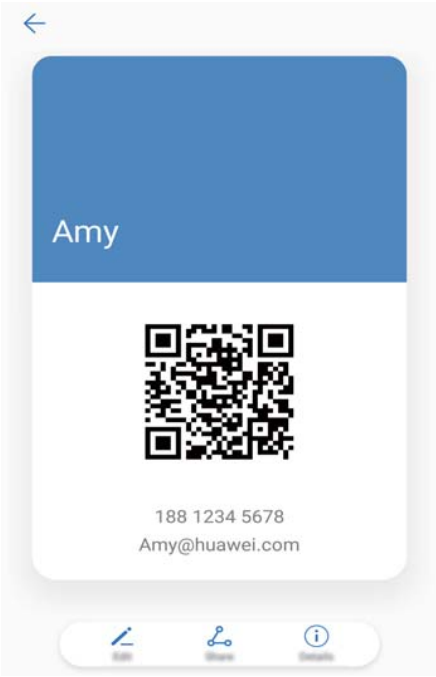

Skupna raba kartice stika: Dotaknite se možnosti . Izberite obliko zapisa kartice in način skupne rabe ter upoštevajte navodila na zaslonu.

Ustvarjanje novega stika

Ustvarjanje stika

1 Odprite aplikacijo **Stiki**.

2 Dotaknite se možnosti +. Če prvič ustvarjate stik, se dotaknite možnosti **Ustvarjanje novega stika**.

3 V meniju z možnostmi izberite mesto, kamor želite shraniti stik.

Število stikov, ki jih lahko shranite v napravo, je odvisno od velikosti notranjega pomnilnika naprave. Število stikov, ki jih lahko shranite na kartici SIM, je odvisno od zmogljivosti prostora za shranjevanje na kartici SIM.

4 Dotaknite se slike profila stika, da izberete fotografijo. Vnesite ime stika, podjetje, telefonsko številko in druge podatke za stik ter se dotaknite možnosti ✓.

- Če dodate rojstni dan stika, naprava samodejno ustvari opomnik o rojstnem dnevu v aplikaciji **Koledar**.
- Ko vas stik pokliče, se prikaže njegova fotografija. Prikažejo se tudi drugi podatki stika, kot sta ime podjetja in naziv delovnega mesta.

Svojim stikom lahko dodate tudi telefonske številke, e-poštne naslove in druge podatke za stik v dnevniku klicev, **Sporočila** ali **E-pošta**.

Skupna raba kode QR

Svojo kodo QR dajte v skupno rabo s prijatelji, da vas bodo lahko hitro dodali med svoje stike. Na zaslonu s podrobnostmi stika se dotaknite kode QR na vrhu zaslona, da prikažete svojo osebno kodo QR.

Uvoz in izvoz stikov

Uvažanje stikov iz pomnilniške naprave

1 Odprite aplikacijo **Stiki**.

2 Dotaknite se možnosti ⋮ > **Uvozi/izvozi** > **Uvoz iz pomnilnika**.

3 Izberite eno ali več datotek **.vcf** in se dotaknite možnosti **V redu**.

Izvažanje stikov v pomnilniško napravo

1 Odprite aplikacijo **Stiki**.

2 Dotaknite se možnosti > **Uvozi/izvozi** > **Izvoz v pomnilnik** > **Izvozi**.

3 Izberite mesto, s katerega želite izvoziti stike, in se dotaknite možnosti **V redu**.

Izvožena datoteka **.vcf** je privzeto shranjena v korenski imenik notranjega pomnilnika naprave. Odprite **Datoteke** za ogled izvožene datoteke.

Uporaba aplikacije Varnostno kopiranje Huawei za uvoz stikov

1 Odprite aplikacijo **Varnost. kopiranj.**.

2 Dotaknite se možnosti **Obnovitev** > **Obnovi iz notranje shrambe** in izberite **Naprej**.

3 Izberite varnostno kopijo, ki jo želite obnoviti.

Če so podatki varnostne kopije šifrirani, ob pozivu vnesite geslo za šifriranje.

4 Izberite **Stiki** in se dotaknite možnosti **Obnovitev**.

Uporaba aplikacije Varnostno kopiranje Huawei za varnostno kopiranje stikov

1 Odprite aplikacijo **Varnost. kopiranj.**.

2 Pojdite na **Varnostno kopiranje** > **Notranji pomnilnik** in se dotaknite možnosti **Naprej**.

3 Izberite **Stiki**. Dotaknite se možnosti **Varnostno kopiraj** in upoštevajte navodila na zaslonu za nastavitev gesla.

Privzeto se podatki varnostnega kopiranja shranjujejo v mapo **HuaweiBackup** v **Datoteke**.

Upravljanje stikov

Brisanje stikov

1 Odprite aplikacijo **Stiki**.

2 Dotaknite se možnosti > **Organiziraj stike** > **Izbriši serijo stikov**.

3 Izberite stike, ki jih želite izbrisati, nato pa se dotaknite .

4 Dotaknite se možnosti **Izbriši**.

Lahko pa se dotaknete stika in ga zadržite, dokler se ne prikaže pojavni meni. V tem meniju izberite **Izbriši**, da izbrišete stik.

Brisanje zgodovine stikov

Izbrišite evidenco klicev in besedilnih sporočil stika, da zaščitite svojo zasebnost.

1 Odprite aplikacijo **Stiki**.

2 Izberite stik in se dotaknite možnosti > **Izbriši sled** > **Izbriši**.

Naprava bo izbrisala evidenco vseh klicev in besedilnih sporočil izbranega stika.

Skupna raba stikov

Dajanje vizitke stika v skupno rabo

1 Odprite aplikacijo **Stiki**.

2 Dotaknite se možnosti > **Uvozi/izvozi** > **Dodaj stik v skupno rabo**.

3 Izberite stike, ki jih želite dati v skupno rabo, ali se dotaknite možnosti **Izberi vse**, da izberete vse stike, in se nato dotaknite možnosti **Dodaj stik v skupno rabo**.

4 Izberite način za skupno rabo in upoštevajte navodila na zaslonu.

Dajanje kode QR stika v skupno rabo

1 Odprite aplikacijo **Stiki**

2 Izberite stik, ki ga želite dati v skupno rabo. Dotaknite se kode QR in izberite **Skupna raba**.

3 Izberite način za skupno rabo in upoštevajte navodila na zaslonu.

Če je druga naprava opremljena s kamero, ki lahko optično prebere kode QR, lahko stik daste v skupno rabo tudi tako, da optično preberete kodo QR stika.

Skupine stikov

Ustvarjanje skupine

1 Odprite aplikacijo **Stiki**.

2 Dotaknite se možnosti **Skupine** in izberite .

3 Vnesite ime skupine (na primer »Družina« ali »Prijatelji«) in se dotaknite možnosti **V redu**.

4 Dotaknite se možnosti . Izberite stike, ki jih želite dodati v skupino, in se dotaknite možnosti .

Uporaba pametnih skupin

Pametne skupine lahko uporabite za samodejno združevanje stikov glede na podjetje, lokacijo ali pogostost vzpostavljanja stikov.

1 Odprite aplikacijo **Stiki**.

2 Dotaknite se možnosti **Skupine**.

3 V razdelku **Pametne skupine** odprite skupino in se dotaknite možnosti , da skupini pošljete sporočilo, ali možnosti , da skupini pošljete e-poštno sporočilo.

Urejanje skupine

Dodajte osebe v skupino ali jih odstranite iz nje ali spremenite ime skupine.

1 Odprite aplikacijo **Stiki**.
2 Dotaknite se možnosti **Skupine** in izberite skupino, ki jo želite urejati.
3 Dotaknite se možnosti + in dodajte nove člane v skupino.
4 Dotaknite se možnosti ⋮. Na voljo so tri možnosti:
- Dotaknite se možnosti **Odstrani člane**, da odstranite člane iz skupine.
- Dotaknite se možnosti **Izbris skupine**, da izbrišete skupino.
- Dotaknite se možnosti **Preimenuj**, da uredite ime skupine.

Pošiljanje besedilnega ali e-poštnega sporočila skupini

1 Odprite aplikacijo **Stiki**.
2 Dotaknite se možnosti **Skupine** in izberite skupino, ki ji želite poslati sporočilo ali e-poštno sporočilo.
3 Dotaknite se možnosti za pošiljanje sporočila ali za pošiljanje e-poštnega sporočila.

Brisanje skupine

1 Odprite aplikacijo **Stiki**.
2 Dotaknite se možnosti **Skupine**.
3 Dotaknite se skupine, ki jo želite izbrisati, in jo zadržite, nato pa se dotaknite možnosti **Izbriši**.
4 Dotaknite se možnosti **Izbriši**.

Če izbrišete skupino stikov, stikov v skupini ne boste odstranili iz naprave.

Dodajanje e-poštnega računa

Če ne poznate nastavitev računa, se obrnite na ponudnika e-poštnih storitev.

Dodajanje osebnega e-poštnega računa

1 Odprite aplikacijo **E-pošta**.
2 Izberite ponudnika e-poštnih storitev ali pa se dotaknite možnosti **Drugo**.
3 Vnesite e-poštni naslov in geslo ter se dotaknite možnosti **Vpis**.
4 Upoštevajte navodila na zaslonu za konfiguracijo računa. Sistem bo samodejno vzpostavil povezavo s strežnikom in preveril nastavitve.

Po dokončani nastavitvi računa se bo prikazal vaš **Prejeto**.

Dodajanje Exchangeevega računa

Microsoft Exchange je rešitev za upravljanje e-pošte podjetja. Nekateri ponudniki e-poštnih storitev ponujajo tudi Exchangeeve račune za posameznike in družine.

1 Odprite aplikacijo **E-pošta**.

2 Dotaknite se možnosti **Exchange**.

3 Vnesite e-poštni naslov, uporabniško ime in geslo. Dotaknite se možnosti **Vpis**.

4 Upoštevajte navodila na zaslonu za konfiguracijo računa. Sistem bo samodejno vzpostavil povezavo s strežnikom in preveril nastavitve.

Po dokončani nastavitvi računa se bo prikazal vaš **Prejeto**.

Pošiljanje e-poštnih sporočil

1 Odprite aplikacijo **E-pošta**.

2 Dotaknite se možnosti .

3 V polje **Za:** vnesite enega ali več prejemnikov.

4 Dotaknite se možnosti **Kp, Skp, Od:**, če želite dodati prejemnike v polji »Kp« in »Skp«, in izberite e-poštni račun, ki ga želite uporabiti.

5 Vnesite zadevo in telo e-poštnega sporočila. Dotaknite se možnosti in dodajte prilogo.

6 Dotaknite se možnosti , da pošljete e-pošto.

Ponudnik e-poštnih storitev ima morda določeno omejitev velikosti za priloge. Če priloge presežejo omejitev, jih lahko pošljete v ločenih e-poštnih sporočilih.

Če želite shraniti e-poštno sporočilo kot osnutek in ga poslati pozneje, se dotaknite možnosti in nato **Shrani**.

Odgovarjanje na e-poštna sporočila

1 Odprite aplikacijo **E-pošta**.

2 Izberite e-poštno sporočilo, na katerega želite odgovoriti, in se dotaknite možnosti .

Če želite odgovoriti vsem prejemnikom izvirnega e-poštnega sporočila, se dotaknite možnosti .

3 Po pripravi osnutka sporočila se dotaknite možnosti , da pošljete e-pošto.

Konfiguracija hitrih odgovorov: Dotaknite se možnosti > **Nastavitve**. Izberite račun in se dotaknite možnosti **Hitri odgovori**, da ustvarite ali uredite hitre odgovore.

Klici in sporočanje (velja za nekatere modele)

Klicanje

Pametno klicanje

V klicalnik vnesite ime, začetnici ali številko stika. Naprava bo prikazala ustrezne stike.

1 Odprite aplikacijo **Klicalnik**.

2 V klicalnik vnesite ime, začetnici ali številko stika (na primer Janez Novak ali JN). Naprava bo preiskala vaše stike in dnevnik klicev ter prikazala rezultate nad klicalnikom.

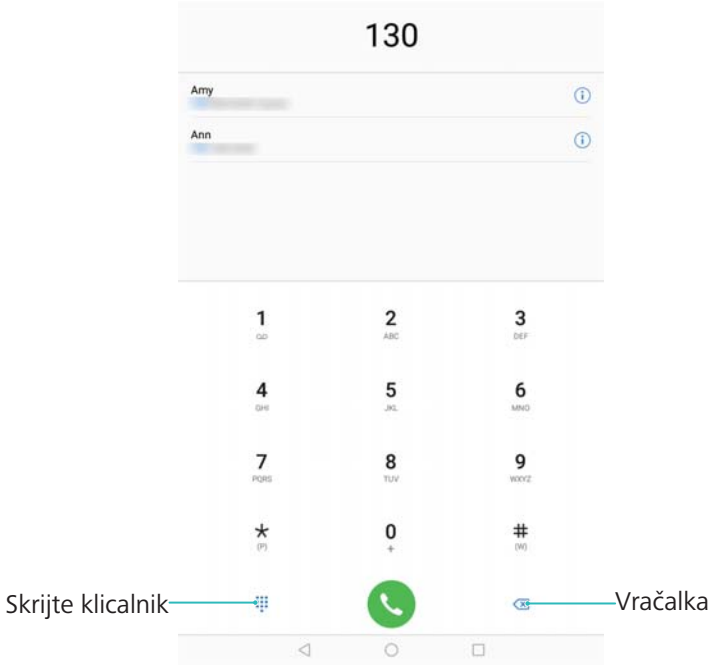

3 Na seznamu izberite stik, ki ga želite poklicati.

4 Če želite končati klic, se dotaknite možnosti .

Če želite končati klic z gumbom za vklop/izklop, pojdite na **Klicalnik**, dotaknite se možnosti > **Nastavitve** in nato vklopite **Gumb za vklop konča klic**.

Klicanje iz stikov

1 Odprite aplikacijo **Stiki**.

2 Dotaknite se iskalne vrstice in vnesite ime ali začetnici osebe, ki jo želite poklicati.

3 Dotaknite se številke stika.

Klicanje iz dnevnika klicev

1 Odprite aplikacijo **Klicalnik**.

2 Za prikaz vseh klicev povlecite seznam navzgor ali navzdol. Dotaknite se imena ali številke osebe, ki jo želite poklicati.

Klicanje stikov pri izklopljenem zaslonu

Pokličite ljudi, ko je zaslon izklopljen.

1 Odprite aplikacijo **Klicalnik**.

2 Dotaknite se možnosti > **Nastavitve** > **Hitro klicanje** in vklopite **Hitro klicanje**.

Pritisnite in eno sekundo zadržite tipko za znižanje glasnosti, ko je zaslon izklopljen. Ko zaslišite opozorilni zvok, izpustite tipko za znižanje glasnosti in izgovorite ime stika, ki ga želite poklicati. Naprava bo izbrala njegovo številko.

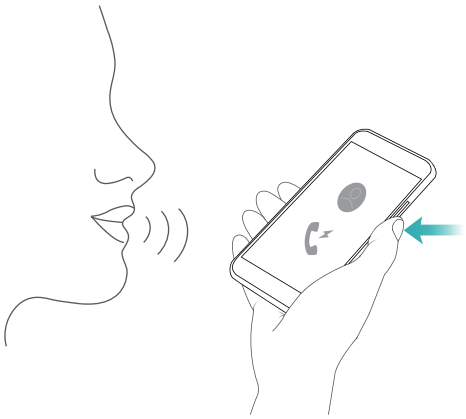

Opravljanje klica v sili

V nujnem primeru lahko s svoje naprave kličete številko za klic v sili tudi brez kartice SIM. Vendar pa morate biti v področju, ki je pokrito s signalom.

1 Odprite aplikacijo **Klicalnik**.

Lahko se tudi dotaknete možnosti **Klic v sili** z zaklenjenega zaslona.

2 V klicalnik vnesite številko za klic v sili za svojo lokacijo in se dotaknite možnosti .

Če ste na območju, ki je dobro pokrito s signalom, naprava samodejno pridobi vašo lokacijo in jo prikaže na zaslonu.

Možnost opravljanja klicev v sili je odvisna od lokalnih predpisov in operaterjev na vašem območju. Slaba pokritost z omrežjem ali okoliške motnje lahko preprečujejo vzpostavitev klica. Za nujno komunikacijo v sili se nikoli ne zanašajte samo na svojo napravo.

Odgovarjanje na klic ali zavrnitev klica

Ob dohodnem klicu pritisnite gumb za glasnost, da izklopite zvok zvonjenja.

Če je zaslon zaklenjen:

- Povlecite v desno, da sprejmete klic.
- Povlecite v levo, da zavrnete klic.
- Dotaknite se možnosti , da zavrnete klic in pošljete SMS.
- Dotaknite se možnosti , da konfigurirate opomnik za povratni klic.

Če je zaslon odklenjen:

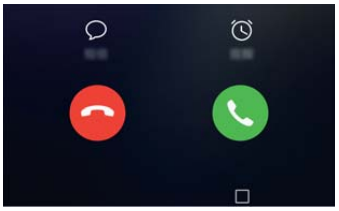

- Dotaknite se možnosti , da odgovorite na klic.
- Dotaknite se možnosti , da zavrnete klic.
- Dotaknite se možnosti , da zavrnete klic in pošljete SMS.
- Dotaknite se možnosti , da konfigurirate opomnik za povratni klic.

Če prejmete klic med vnašanjem besedila ali uporabo celozaslonskega načina (na primer med ogled slike ali igranjem igre), se dohodni klic prikaže na vrhu zaslona v plavajočem oknu. Dotaknite se možnosti , da sprejmete klic, ali možnosti , da zavrnete klic.

Pošiljanje sporočila

Sporočilom lahko dodate različne vrste vsebine, kot so čustveni simboli, slike in posnetki.

1. Odprite aplikacijo **Sporočila**.
2. Na seznamu niti sporočil se dotaknite možnosti .
3. Izberite okvirček prejemnika in vnesite ime stika ali telefonsko številko. Dotaknete se lahko tudi možnosti , da odprete seznam stikov, in izberete stik ali skupino stikov.

4 Izberite besedilno polje in pričnite sestavljati sporočilo. Če vnesete več kot dve vrstici besedila, se dotaknite možnosti , da preklopite na celozaslonski način.

- Če želite sporočilu dodati prilogo, se dotaknite možnosti .
- Če želite shraniti sporočilo kot osnutek, se dotaknite možnosti **Nazaj**.

5 Dotaknite se možnosti .

Prekličite sporočilo: Na seznamu sporočil se dotaknite možnosti > **Nastavitve** in nato vklopite **Prekliči pošiljanje**. Sporočilo lahko prekličete v največ 6 sekundah po pošiljanju.

Odgovarjanje na sporočilo

1 Odprite aplikacijo **Sporočila**.

2 Dotaknite se sporočila za prikaz njegove vsebine. Naprava bo samodejno poudarila telefonske številke, spletne naslove, e-poštne naslove, ure in druge informacije. Dotaknite se poudarjenih informacij, da prikažete številne bližnjice. Naredite lahko tudi naslednje:

- **Shranite priloge sporočil**: Dotaknite se priloge, ki jo želite shraniti, in jo zadržite, nato se dotaknite možnosti **Shrani**.
- **Pokličete pošiljatelja**: Dotaknite se možnosti na vrhu sporočila.
- **Dodate številko klicatelja med svoje stike**: Dotaknite se možnosti > **Ustvari nov stik** ali **Shrani v obstoječ stik** na vrhu sporočila.

3 Če želite poslati odgovor, izberite besedilno polje, vnesite sporočilo in se dotaknite možnosti .

Hitro odgovorite na sporočilo: Nova sporočila bodo prikazana v vrstici obveščanja. Če želite sestaviti odgovor, se dotaknite gumba.

Koledar in Beležnica

Ogled globalnih praznikov

Omogočite globalne praznike, če si želite ogledati informacije o globalnih praznikih za različne države.

Za to funkcijo potrebujete internetno povezavo.

1 Odprite aplikacijo **Koledar**.

2 Dotaknite se možnosti > **Nastavitve** > **Globalni prazniki**.

3 Vklopite stikalo ob državi, za katero si želite ogledati praznike. Naprava bo samodejno prenesla informacije o praznikih v državi.

Opomniki o rojstnih dnevih

Koledar lahko konfigurirate tako, da uvozi informacije o rojstnih dnevih iz stikov in samodejno ustvari opomnike o rojstnih dnevih.

Pred uporabo te funkcije se prepričajte, da ste stikom dodali informacije o rojstnih dnevih. Za več informacij glejte Ustvarjanje stika.

1 Odprite aplikacijo **Koledar**.

2 Dotaknite se možnosti in izberite **Rojstni dnevi stikov**.

Ko omogočite to funkcijo, bo Koledar samodejno uvozil informacije o rojstnih dnevih iz stikov in vam poslal opomnike o rojstnih dnevih.

Ustvarjanje dogodka

Dodajte dogodke in nastavite opomnike, da omogočite lažje načrtovanje.

1 Odprite aplikacijo **Koledar**.

2 Dotaknite se možnosti .

3 Vnesite ime, lokacijo ter začetni in končni čas dogodka. Če želite ustvariti opomnik, se dotaknite možnosti **Več** > **Opomni**.

4 Dotaknite se možnosti , da shranite dogodek.

- Za dogodek lahko dodate največ 5 opomnikov. Če želite dodati opomnik, se dotaknite možnosti **Dodaj opomnik**.
- V tedenskem ali dnevnem pogledu se dotaknite območja na zaslonu in ga zadržite, da ustvarite dogodek za ustrezna datum in uro.

Ustvarjanje opombe

1 Odprite aplikacijo **Beležka**.

2 Dotaknite se možnosti + in vnesite opombo.

3 Dotaknite se možnosti ✓, da shranite opombo.

Upravljanje opomb

Dodajanje opombe med priljubljene

Odprite aplikacijo **Beležka**. Opombe lahko med priljubljene dodate na dva načina:

- Na seznamu opomb potegnite levo po opombi in se dotaknite možnosti ☆.
- Dotaknite se opombe, ki jo želite dodati med priljubljene, in se dotaknite možnosti ☆.

Skupna raba opombe

Na seznamu opomb odprite opombo, ki jo želite dati v skupno rabo, in se dotaknite možnosti ⋔. Izberite način za skupno rabo in upoštevajte navodila na zaslonu.

Brisanje opombe

Opombo lahko izbrišete na tri načine:

- Na seznamu opomb potegnite levo po opombi, ki jo želite izbrisati, in se dotaknite možnosti 🗑.
- Dotaknite se opombe in jo pridržite, da aktivirate vmesnik za upravljanje opomb. Izberite opombe, ki jih želite izbrisati, in se dotaknite možnosti 🗑.
- Dotaknite se opombe, ki jo želite izbrisati, in se dotaknite možnosti ⋮ > **Izbriši**.

Iskanje opomb

Opombe lahko poiščete na dva načina:

- Na seznamu opomb se dotaknite iskalne vrstice in vnesite eno ali več ključnih besed.
- Potegnite navzdol po začetnem zaslonu, da prikažete iskalno vrstico, in nato vnesite eno ali več ključnih besed.

Glasba in video

Poslušanje glasbe

Izberete lahko poslušanje priljubljenih lokalnih skladb .

1 Odprite aplikacijo **Glasba**.

2 Nato lahko predvajate glasbo, shranjeno v napravi, dodate skladbo v osebni imenik skladb, predvajate skladbo v osebnem seznamu predvajanja ali poslušate nedavno predvajane skladbe.

3 Skladbe lahko predvajate, začasno ustavite ali zamenjate med postopkom.

Iskanje glasbe

Iskanje glasbe v notranjem pomnilniku ali na kartici microSD

Razvrstite glasbo po kategoriji ali iščite po ključni besedi, da hitro poiščete glasbene datoteke.

1 Odprite aplikacijo **Glasba**.

2 Dotaknite se možnosti **Vse skladbe**.

3 Dotaknite se možnosti ter poiščite in si oglejte glasbo, ki je shranjena v telefonu.

4 Glasbo lahko razvrstite po imenu skladbe, izvajalcu, imenu albuma ali mapi. Če želite poiskati določeno skladbo, se dotaknite možnosti in vnesite ime skladbe, izvajalca ali album v iskalno vrstico.

Brisanje skladb

Izbrišite neželene skladbe, da sprostite prostor za shranjevanje.

1 Odprite aplikacijo **Glasba**.

2 Dotaknite se možnosti **Vse skladbe**.

3 Pojdite na zavihek **Pesmi**. Dotaknite se seznama skladb in ga zadržite ter izberite skladbe, ki jih želite izbrisati.

4 Dotaknite se možnosti > **Izbriši**.

5 Dotaknite se možnosti **Izbriši**.

Predvajanje videoposnetka

Predvajanje videoposnetka

1 Odprite aplikacijo **Videoposnetki**.

2 Dotaknite se sličice za začetek predvajanja videoposnetka.

Med predvajanjem lahko naredite to:

- **Prilagajanje hitrosti predvajanja**: Dotaknite se možnosti **1,0x** in povlecite drsnik za nastavitev hitrosti.
- **Prilagajanje svetlosti zaslona**: Potegnite navzgor ali navzdol po levi strani zaslona. Potegnite navzgor, da povečate svetlost, ali potegnite navzdol, da zmanjšate svetlost.
- **Prilagajanje glasnosti**: Potegnite navzgor ali navzdol po desni strani zaslona. Potegnite navzgor, da povečate glasnost, ali potegnite navzdol, da zmanjšate glasnost.
- **Previjanje nazaj ali naprej**: Povlecite vrstico predvajanja v levo za previjanje nazaj ali v desno za previjanje naprej.

Kamera in Galerija

Fotografije in videoposnetki

Samosprožilec

Uporabite samosprožilec, da boste tudi sami prikazani na fotografiji.

1 Odprite aplikacijo **Kamera**. Potegnite levo po zaslonu, da odprete nastavitve kamere.
2 Dotaknite se možnosti **Časovnik**, da nastavite čas odštevanja.
3 Vrnite se v iskalo. Odložite napravo na stabilno površino in zajemite prizor, ki ga želite posneti, v okvir.
4 Dotaknite se možnosti , da zaženete odštevalnik. Telefon bo po poteku časa odštevalnika samodejno posnel fotografijo.

Zvočno upravljano fotografiranje

Z glasovnimi ukazi upravljajte kamero na daljavo ali nastavite fotoaparat tako, da posname fotografijo, ko zazna glasen zvok.

1 Odprite aplikacijo **Kamera**.
2 Potegnite levo po zaslonu, da odprete nastavitve kamere.
3 Dotaknite se možnosti **Zvočni nadzor** in vklopite **Zvočni nadzor**.
4 Naredite lahko to:
- **Za fotografiranje izgovorite Cheese**: Nastavite kamero tako, da posname fotografijo, ko izgovorite glasovni ukaz.
  Kamera posname fotografije samo, ko zazna privzeti glasovni ukaz Cheese. Glasovnih ukazov po meri ne morete konfigurirati.
- **Fotografiranje, ko govor doseže nastavljen nivo**: Nastavite fotoaparat tako, da posname fotografijo, ko hrup v okolici doseže določen raven decibelov.

5 Prizor, ki ga želite zajeti, dodajte v okvir. Naprava bo samodejno posnela fotografijo, ko izgovorite glasovni ukaz ali ko naprava zazna glasen zvok.

Snemanje videoposnetka

Snemanje videoposnetka

1 Odprite aplikacijo **Kamera**.
2 Dotaknite se ikone , da preklopite v način snemanja.
3 Dotaknite se ikone , da sprožite snemanje.
4 Med postopkom lahko izvedete naslednje:

- Dotaknite se ikone , da zaustavite snemanje. Dotaknite se ikone , da nadaljujete snemanje.
- Dotaknite se ikone , da shranite trenutni prizor kot fotografijo.

5 Dotaknite se možnosti , da zaključite snemanje.

Povečava in pomanjšava

Razprite dva prsta za povečavo ali ju povlecite skupaj za pomanjšavo. Kakovost slike se lahko poslabša, če nadaljujete s povečevanjem tudi po doseženi maksimalni optični povečavi.

Zvočne opombe

Dodajte zvočne opombe, da oživite svoje fotografije.

1 Odprite aplikacijo **Kamera**.

2 Potegnite desno in se dotaknite možnosti **Zvočna opomba**.

3 Prizor, ki ga želite zajeti, dodajte v okvir. Dotaknite se možnosti , da posnamete fotografijo z zvočno opombo.

4 Kamera bo posnela kratek zvočni posnetek do 10 sekund, ki ga bo dodala fotografiji.

Dotaknite se ikone , da zaustavite snemanje.

Fotografije z zvočnimi opombami so označene z ikono v **Galerija**.

Pri ogledu fotografij z zvočno opombo se dotaknite možnosti , da predvajate zvočno opombo.

Skupna raba fotografij in videoposnetkov

Za dajanje fotografij in videoposnetkov v skupno rabo uporabite funkcijo dajanja v skupno rabo v aplikaciji Galerija.

Skupna raba fotografij in videoposnetkov v notranjem pomnilniku telefona ali na kartici microSD

1 Odprite aplikacijo **Galerija**.

2 Dotaknite se datoteke in jo zadržite, da odprete vmesnik za izbiranje datotek, nato pa izberite datoteke, ki jih želite dati v skupno rabo.

3 Dotaknite se možnosti . Izberite način skupne rabe in upoštevajte navodila na zaslonu za dajanje izbranih datotek v skupno rabo.

Urejanje fotografije

V aplikaciji Galerija so na voljo zmogljiva orodja za urejanje fotografij, ki jih lahko uporabite za risanje grafitov, dodajanje vodnih žigov ali uporabo filtrov.

1 Odprite aplikacijo **Galerija**.

2 Dotaknite se fotografije, da jo prikažete v celozaslonskem načinu. V celozaslonskem pogledu se dotaknite ikone , da odprete urejevalnik fotografij in uredite fotografijo z orodji, ki so na voljo.

- **Zavrtite sliko**: Dotaknite se ikone in potegnite po zaslonu, da nastavite kot vrtenja.

- **Obrežite sliko**: Dotaknite se ikone , da izberete razmerje za obrezovanje. Povlecite pikčaste robove, da obrežete fotografijo do želene velikosti.

- **Dodajte filter**: Dotaknite se ikone in izberite želeni filter.
- **Poudarite barve**: Dotaknite se možnosti Izberite območje slike, v katerem želite poudariti barvo. Vsa druga območja bodo prikazana kot črno-bela.

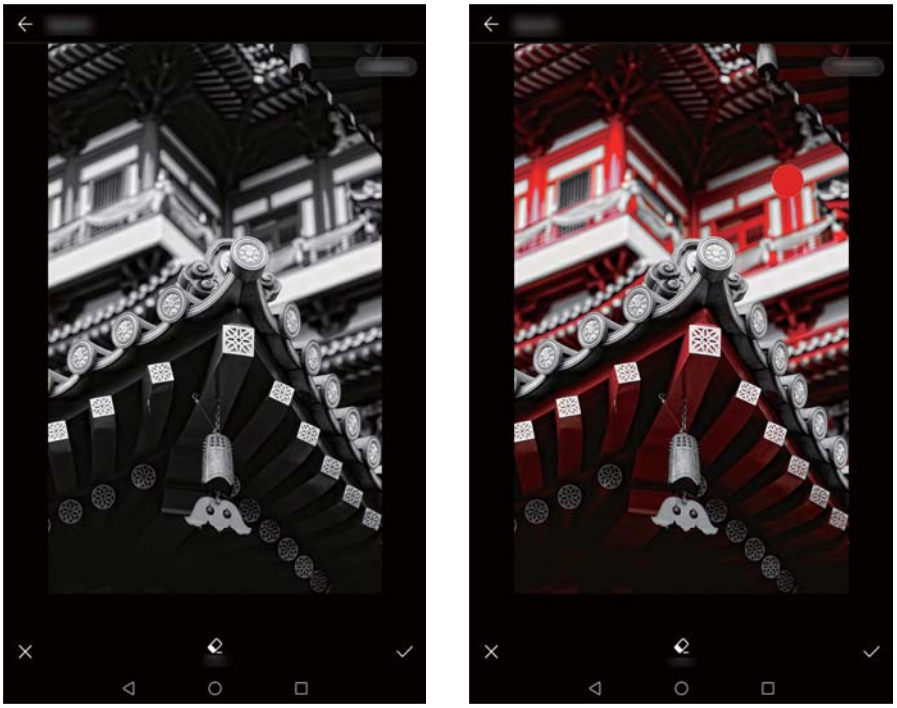

- **Zameglite sliko**: Dotaknite se možnosti . Povlecite drsnik, da prilagodite stopnjo zamegljenosti. Povlecite krog do dela fotografije, ki ga ne želite zamegliti.
- **Prilagodite parametre slike**: Dotaknite se možnosti . Prilagodite lahko svetlost, kontrast, nasičenost in druga lastnosti, da bo videz fotografije bolj živahen.
- **Uporabite učinke polepšanja obraza**: Dotaknite se ikone , da uporabite učinke izboljšave obraza na sliki. Izbirate lahko med različnimi učinki izboljšave kože in oči.

- **Uporabite mozaične učinke**: Dotaknite se ikone in izberite želeni učinek mozaika.
- **Narišite grafite**: Dotaknite se ikone , da izberete čopič in barvo.
- **Dodajte vodni žig**: Dotaknite se ikone , da dodate vodni žig in osebno prilagodite svojo fotografijo. Izberete lahko uro, lokacijo, vreme, dejavnost in druge vodne žige.
- **Dodajte nalepko**: Dotaknite se ikone ter izberite želeno vrsto in pisavo nalepke. Nalepke lahko uporabite za prikaz svojega razpoloženja ali misli.

Urejanje videoposnetkov

Urejanje videoposnetka

Izberite najzanimivejše dele v videoposnetkih in jih shranite kot ločene datoteke.

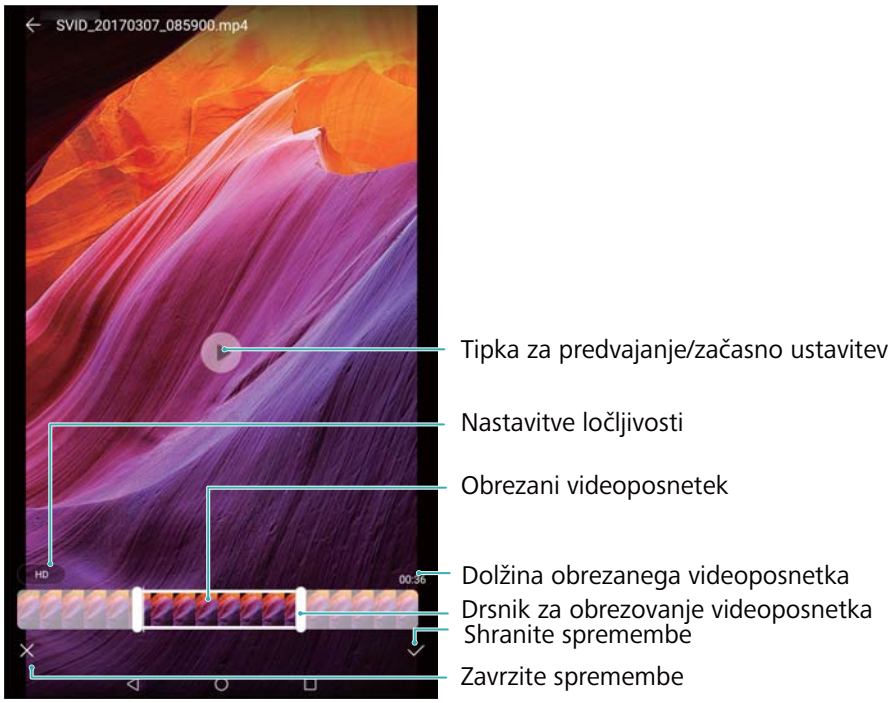

1 Odprite aplikacijo **Galerija**.

2 Izberite videoposnetek, ki ga želite urediti, in se dotaknite ikone .

3 Na zaslonu za urejanje videoposnetka povlecite drsnike do izbranega dela videoposnetka, ki ga želite obdržati.

Za predogled videoposnetka se lahko dotaknete ikone .

4 Dotaknite se ikone , da obrežete in shranite videoposnetek.

Če želite spremeniti ločljivost, izberite ločljivost na zaslonu za urejanje videoposnetka. Videoposnetki z višjo ločljivostjo zasedejo več prostora v napravi.

Upravitelj tabličnega računalnika

Optimiziranje učinkovitosti delovanja

Odprite aplikacijo **Upravitelj tablice** in se dotaknite možnosti **OPTIMIZIRAJ**. Telefon bo samodejno optimiziral učinkovitost delovanja, izboljšal varnost in zmanjšal porabo energije.

Filter za preprečevanje nadlegovanja

Pri tablicah, ki podpirajo samo Wi-Fi, glasovni klici niso podprti.

Upravitelj tabličnega računalnika je opremljen s filtrom za preprečevanje nadlegovanja, ki vam pomaga blokirati neželene klice in sporočila.

Odprite aplikacijo **Upravitelj tablice**. Dotaknite se možnosti **Blokirano** > in sledite navodilom na zaslonu, da konfigurirate seznam nezaželenih in seznam zaželenih, nezaželene ključne besede in nastavitve za vsiljeno pošto.

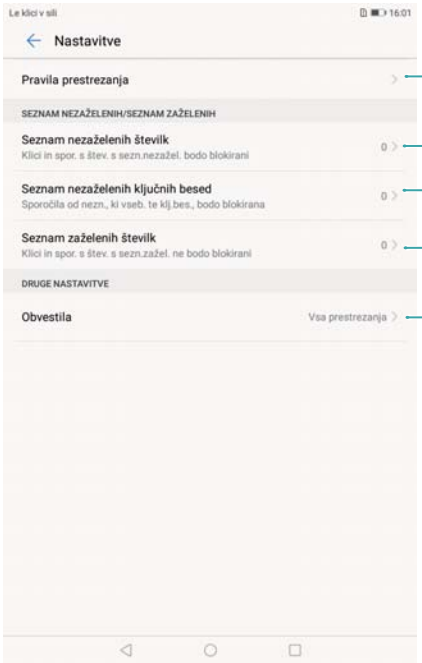

Upravljanje baterije

Ogled statističnih podatkov o porabi baterije

Baterija moje naprave se zelo hitro izprazni, katere aplikacije jo praznijo? Kako lahko zmanjšam porabo energije? V aplikaciji Upravitelj tabličnega računalnika si lahko ogledate podrobne statistične podatke o porabi baterije za posamezno aplikacijo.

Odprite aplikacijo **Upravitelj tablice**. Če želite odpreti zaslon za upravljanje baterije, se dotaknite možnosti **Preostalo** . Tukaj lahko:

- Za prikaz podrobnih statističnih podatkov o porabi baterije se dotaknite možnosti **Podrobnosti o uporabi baterije**.
- Za prikaz informacij o tem, katera strojna ali programska oprema porablja največ energije se dotaknite možnosti **Podrobnosti o porabi**.
- Dotaknite se možnosti **Optimiziraj**, da poiščete težave s porabo energije in optimizirate učinkovitost delovanja.
- Vklopite **Odstotek preostale baterije**, da se v vrstici stanja prikaže preostala raven napolnjenosti baterije v odstotkih.

Zmanjšanje porabe energije

Kako lahko učinkovito zmanjšam porabo energije moje naprave? Z aplikacijo Upravitelj tabličnega računalnika lahko optimizirate učinkovitost delovanja in zmanjšajte porabo energije.

Odprite aplikacijo **Upravitelj tablice** in se dotaknite možnosti **Preostalo** , da:

- **Optimizirajte učinkovitost delovanja**: Dotaknite se možnosti **Optimiziraj**. Naprava bo poiskala težave s porabo energije in optimizirala učinkovitost delovanja. Če želite dodatno zmanjšati porabo energije, glejte **Število elementov za ročno optimizacijo:** in se dotaknite možnosti **Ogled** ali **Optim.**, da ročno prilagodite nastavitve porabe.
- **Omejite programe v ozadju**: Dotaknite se možnosti **Čiščenje zaklenjen. zaslona** in izklopite stikala ob aplikacijah, za katere ne želite, da delujejo v ozadju, ko je zaslon zaklenjen.
- **Zaprite aplikacije z veliko porabo energije**: Dotaknite se možnosti **Aplikacije, ki porabijo veliko energije** in izberite aplikacije, ki jih želite zapreti.

  V oknu za obveščanje se izpiše sporočilo o tem, da v ozadju delujejo energijsko potratni programi. Če ne želite prejemati teh obvestil, se dotaknite možnosti in izklopite **Porabniški poziv**.
- **Zmanjšajte ločljivost zaslona**: Vklopite **Nizka ločljivost za varčevanje z energijo**, da zmanjšate ločljivost zaslona in zmanjšate porabo energije.
- **Samodejno zapiranje aplikacij z veliko porabo energije**: Dotaknite se možnosti in vklopite **Zapri zelo porabne aplikacije**.

Iskalnik virusov

Upravitelj tabličnega računalnika ima funkcijo za iskanje virusov, ki vam pomaga odstraniti zlonamerno programsko opremo.

1. Odprite aplikacijo **Upravitelj tablice**.
2. Dotaknite se možnosti **Pregled virusov**. Naprava bo samodejno prepoznala in odstranila zlonamerno programsko opremo.

Dotaknite se možnosti . Naredite lahko to:

- Omogočite **Pregled oblaka**, da pregledate napravo z najnovejšo protivirusno zbirko podatkov. Za dostop do spletne zbirke podatkov potrebujete internetno povezavo.
- Omogočite **Opomnik za pregled**, če želite prejeti obvestilo, kadar iskanja virusov ne izvedete 30 dni.
- Izberite način pregledovanja. **Hiter pregled** pregleda samo pomembne datoteke in nameščene aplikacije. **Poln pregled** traja dlje in išče zlonamerne datoteke.
- Vklopite **Samodejno posodabljanje** in **Posodobi samo prek Wi-Fi**, da se protivirusna zbirka podatkov samodejno posodobi, ko je na voljo povezava Wi-Fi.

Orodja

Ura

Upravljanje alarmov

Nastavite alarm, ki vas prebudi ali opomni na pomembne dogodke.

Odprite aplikacijo **Ura**. Na zavihku **Budilka** lahko naredite to:

- **Dodajte alarm**: Dotaknite se možnosti ter nastavite čas alarma, melodijo zvonjenja, nastavitve ponavljanja in drugo. Dotaknite se možnosti , da uporabite nastavitve.
- **Omogočite ali onemogočite alarm**: Dotaknite se stikala ob alarmu.
- **Konfigurirajte nastavitve alarma**: Dotaknite se možnosti in nato v razdelku **BUDILKA** konfigurirajte trajanje dremeža, nastavitve tihega načina in delovanje gumba za glasnost.
- **Izbrišite alarm**: Dotaknite se alarma, ki ga želite izbrisati, in ga zadržite. Dotaknite se možnosti ob uri in nato še možnosti .
- **Izklopite alarm**: Dotaknite se možnosti **Potisnite za izklop alarma** na dnu zaklenjenega zaslona.
- **Utišajte alarm**: Pritisnite tipko za znižanje glasnosti.
- **Zadremajte za 10 minut**: Pritisnite gumb za vklop/izklop. Alarm se bo ponovno sprožil čez 10 minut. Če želite izklopiti alarm, povlecite navzdol z vrha zaslona, da odprete okno obveščanja, nato pa se dotaknite obvestila alarma.
- **Omogočite alarme, ko je naprava izklopljena**: Izberite **Alarm naj ostane aktiven; sprožil se bo čez** . Alarmi se bodo sprožili tudi, ko bo naprava izklopljena.

Konfiguriranje svetovne ure

Dodajte več ur za prikaz ure v različnih mestih po svetu.

1. Odprite aplikacijo **Ura**.
2. Na zavihku **Svetovna ura** lahko naredite to:
   - **Dodajte mesto**: Dotaknite se možnosti . Vnesite ime mesta ali izberite mesto na seznamu.
   - **Nastavite sistemska datum in uro**: Dotaknite se možnosti > **Datum in ura** in konfigurirajte nastavitve.
   - **Izbrišite mesto**: Dotaknite se mesta, ki ga želite izbrisati, in ga zadržite. Dotaknite se možnosti ob mestu in nato še možnosti .

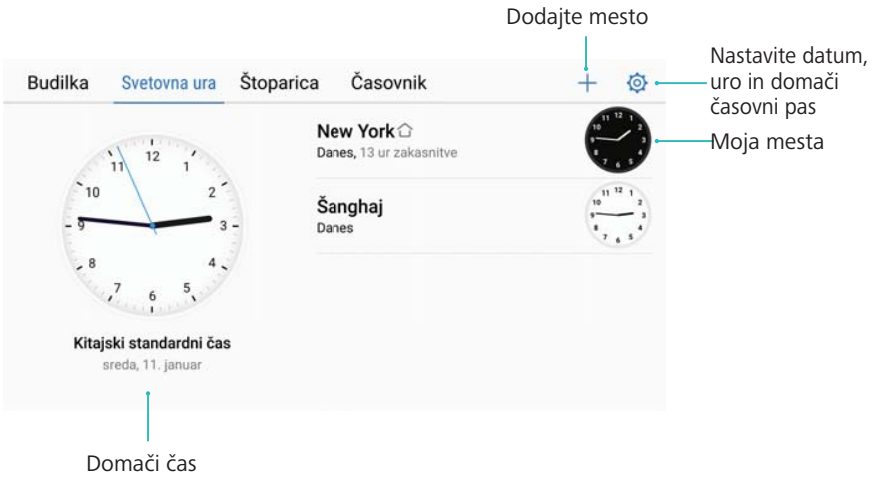

Omogočanje dvojne ure

V telefonu je privzeto prikazan omrežna ura. Omogočite dvojno uro, če želite na zaklenjenem zaslonu prikazati uro v svojem trenutnem časovnem pasu in domačem časovnem pasu.

1 Odprite aplikacijo **Ura**.

2 V meniju **Svetovna ura** se dotaknite možnosti > **Datum in ura**.

3 Vklopite **Dvojne ure**. Dotaknite se možnosti **Domače mesto** in izberite domači časovni pas na seznamu mest.

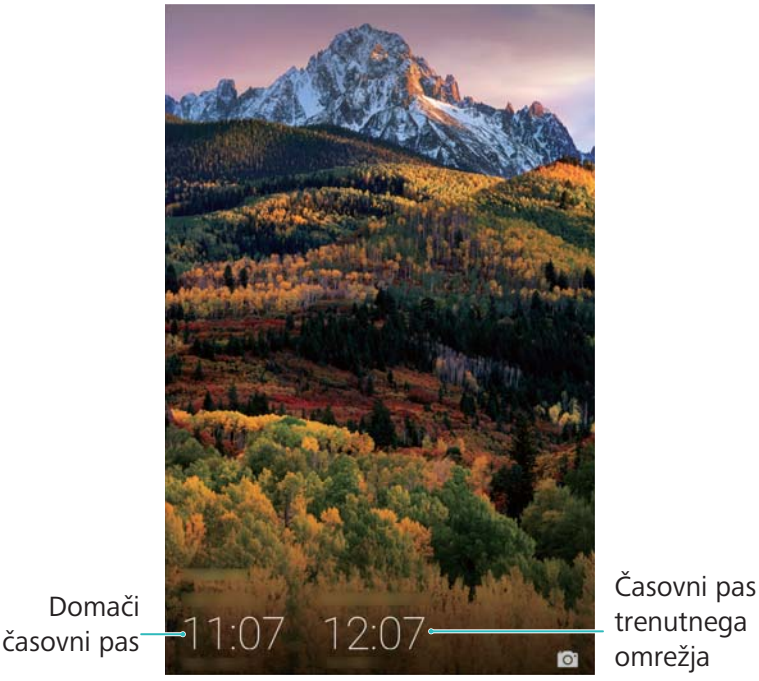

Če je lokalni časovni pas enak kot domači časovni pas, je prikazana samo ena ura.

Štoparica

1 Odprite aplikacijo **Ura**.

2 Pojdite na zavihek **Štoparica** in se dotaknite možnosti , da zaženete štoparico.

Med delovanjem štoparice se dotaknite možnosti za štetje krogov. Potegnite navzgor po časovniku na sredini zaslona, da prikažete podatke o krogu.

3 Za začasno zaustavitev štoparice se dotaknite možnosti .

4 Dotaknite se možnosti , da ponastavite štoparico, ali možnosti , da jo nadaljujete.

Zaslon med delovanjem štoparice ostane vklopljen.

Časovnik

1 Odprite aplikacijo **Ura**.

2 Pojdite na zavihek **Časovnik** in potegnite navzgor ali navzdol, da nastavite čas za odštevanje.

3 Dotaknite se možnosti , da zaženete časovnik.

4 Ko se časovnik sproži, potegnite po zaslonu, da utišate melodijo zvonjenja.

Ko časovnik odšteva, se dotaknite možnosti , da začasno ustavite odštevanje, ali možnosti , da ponastavite časovnik.

Snemalnik zvoka

Snemanje zvoka

1 Dotaknite se možnosti **Snemalnik zvoka**.

2 Dotaknite se ikone **Začni**, da sprožite snemanje.

3 Dotaknite se možnosti **Premor** ali **Nadaljuj** za začasno ustavitev ali nadaljevanje snemanja.

Dodajanje oznake: Dodajte **Hitra oz.** ali **Foto ozn.** za preprosto referenco.

4 Dotaknite se možnosti **Ustavi** in vnesite ime. Nato se dotaknite možnosti **Shrani**.

- Telefon ne bo zvonil, če med snemanjem prejmete klic.
- Ko aplikacija Snemalnik snema zvok v ozadju, lahko s krmilnikom v oknu obveščanja izberete možnost **Premor**, **Nadaljuj** ali **Ustavi** za posnetek.

Predvajanje posnetka

Predvajajte zvok iz določene smeri ali začnite predvajanje z označenega mesta.

1 Odprite aplikacijo **Snemalnik zvoka**.

2 Izberite možnost **Posnetki**.

3 Izberite posnetek. Na zaslonu za predvajanje lahko naredite to:

- **Izbiranje oznake**: Potegnite levo na zaslonu za predvajanje za ogled oznak posnetka in nato izberite oznako za začetek predvajanja z ustreznega mesta.
- **Spreminjanje načina predvajanja**: Preklopite med možnostma **Slušalka** in **Zvočnik**.

Ko aplikacija Snemalnik predvaja posnetek v ozadju, lahko s krmilnikom v oknu obveščanja izberete predvajanje, začasno ustavitev ali preklic posnetka.

Funkcije in nastavitve sistema

Spreminjanje sistemskega jezika

1 Odprite aplikacijo **Nastavitve**.

2 Dotaknite se možnosti **Dodatne nastavitve** > **Jezik in vnos**.

3 Dotaknite se možnosti **Jezik** in izberite želeni jezik.

Če jezika, ki ga iščete, ni na seznamu, se dotaknite možnosti **Dodajanje jezika**, da poiščete jezik in ga dodate na seznam.

Spreminjanje vnosne metode

Po želji lahko preklopite med načini vnosa besedila.

1 Na zaslonu za vnos besedila se dotaknite možnosti na dnu zaslona.

2 Izberite želeno vnosno metodo.

Če želite dodati vnosno metodo, odprite aplikacijo **Nastavitve**. Dotaknite se možnosti **Dodatne nastavitve** > **Jezik in vnos** > **Privzeta tipkovnica** > **Nastavitev načinov vnosa** in vklopite želeno vnosno metodo.

Urejanje besedila

Izberite, izrežite, kopirajte in prilepite besedilo ter ga dajte v skupno rabo.

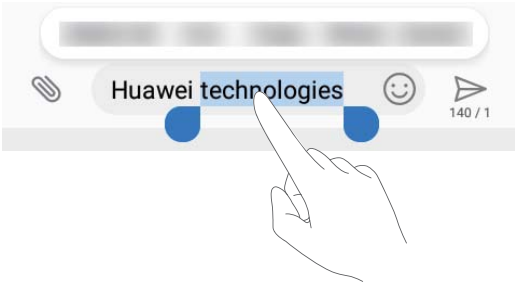

- **Izbiranje besedila**: Dotaknite se besedila in ga zadržite, dokler se ne prikaže . Povlecite in , da izberete odsek besedila, ali pa se dotaknite možnosti **Izberi vse**, da izberete celotno besedilo.
- **Kopiranje besedila**: Izberite besedilo, ki ga želite kopirati, in se dotaknite možnosti **Kopiraj**, da ga premaknete v odložišče.
- **Izrezovanje besedila**: Izberite besedilo, ki ga želite izrezati, in se dotaknite možnosti **Izreži**, da ga premaknete v odložišče.

- **Lepljenje besedila**: Dotaknite se in zadržite prst na mestu, kjer želite vstaviti besedilo, nato pa se dotaknite možnosti **Prilepi**.

Prilepljeno besedilo je v odložišču na voljo toliko časa, dokler ne izrežete ali kopirate druge vsebine.

- **Dajanje besedila v skupno rabo**: Izberite besedilo, ki ga želite dati v skupno rabo, in se dotaknite možnosti **Deli z drugimi**. Izberite način skupne rabe besedila in upoštevajte navodila na zaslonu.

Letalski način

Ko ste na letalu, omogočite letalski način, da preprečite motnje. Ko je omogočen, so klici, mobilni podatki, Bluetooth in Wi-Fi onemogočeni. Bluetooth in Wi-Fi lahko omogočite ročno.

Letalski način omogočite ali onemogočite na enega od teh načinov:

- **Uporaba preklopne bližnjice**: Potegnite navzdol iz vrstice stanja, da se odpre okno obveščanja. Dotaknite se možnosti , da prikažete vse preklopne bližnjice, in vklopite .

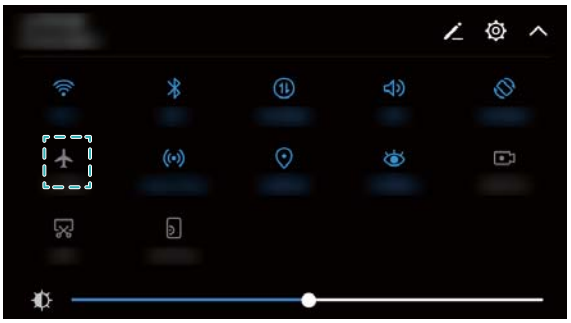

- **Pojdite v Nastavitve**: Odprite aplikacijo **Nastavitve** in preklopite stikalo **Letalski način**.

Ko je omogočen letalski način, se ikona letalskega načina prikaže v vrstici stanja .

Ogled informacij o pomnilniku in prostoru za shranjevanje

Oglejte si podatke o shranjevanju in pomnilniku, spremenite privzeto mesto za shranjevanje in formatirajte kartico microSD.

Kartic microSD ne podpirajo vse naprave.

1 Odprite aplikacijo **Nastavitve**.

2 Dotaknite se možnosti **Pomnilnik**, da se prikažejo podatki o shranjevanju v notranjem pomnilniku in na kartici microSD.

3 Od tam lahko:

- **Formatirate kartico microSD**: Dotaknite se možnosti **Kartica SD** > **Formatiraj** > **Izbris in formatiranje**, da počistite vse podatke s kartice microSD. Pred formatiranjem kartice varnostno kopirajte svoje datoteke, da se izognete izgubi podatkov.
- **Nastavite privzeto mesto za shranjevanje**: Dotaknite se možnosti **Privzeta lokacija** in kot privzeto mesto za shranjevanje nastavite notranji pomnilnik ali kartico microSD.

Nastavitev datuma in ure

Naprava samodejno nastavi datum in uro z vrednostmi, ki jih pridobi v omrežju. Uro lahko nastavite tudi ročno in jo prikažete v 12- ali 24-urni obliki zapisa.

1 Odprite aplikacijo **Nastavitve**.

2 Dotaknite se možnosti **Dodatne nastavitve** > **Datum in ura**. Naredite lahko to:

- **Samodejna nastavitev ure in datuma z vrednostmi, pridobljenimi v omrežju**: Vklopite **Samodejna datum in ura**.
- **Samodejna nastavitev časovnega pasu z vrednostmi, pridobljenimi v omrežju**: Vklopite **Samodejno nastavi časovni pas**.
- **Nastavitev oblike zapisa časa**: Preklopite v 24-urno obliko zapisa za prikaz časa v 24-urni obliki. Ura je privzeto prikazana v 12-urni obliki zapisa.

Omogočanje dostopa do podatkov o lokaciji

Omogočite lokacijske storitve, da bodo lahko aplikacije za zemljevide, navigacijo in vreme dostopale do podatkov o vaši lokaciji.

Konfiguriranje nastavitev lokacije

Funkcije se lahko razlikujejo glede na vašega operaterja.

1 Odprite aplikacijo **Nastavitve**.

2 Dotaknite se možnosti **Varnost in zasebnost** > **Dostop do lokacije**.

3 Vklopite **Dostop do moje lokacije**, storite lahko naslednje:

- **Uporabi GPS, Wi-Fi in mobilna omrežja**: Uporablja GPS in internetno povezavo telefona. To možnost omogočite za izredno natančno pozicioniranje.
- **Uporabi Wi-Fi in mobilna omrežja**: Uporablja samo internetno povezavo vašega telefona. To možnost omogočite za manjšo porabo energije in daljši čas stanja pripravljenosti.
- **Uporabi samo GPS**: Ne potrebuje internetne povezave. To možnost omogočite za manjšo podatkovno porabo v mobilnih omrežjih.

Povečanje natančnosti pozicioniranja v zaprtih prostorih

Telefon v zaprtih prostorih za natančnejše pozicioniranje uporablja Wi-Fi in Bluetooth.

1 Odprite aplikacijo **Nastavitve**.

2 Dotaknite se možnosti **Varnost in zasebnost** > **Dostop do lokacije**.

3 Dotaknite se možnosti ⋮ > **Nastavitve iskanja**, storite lahko naslednje:

- Vklopite **Iskanje omrežij Wi-Fi**. Lokacijske aplikacije in storitve bodo za natančnejše pozicioniranje ves čas iskale omrežja Wi-Fi.
- Vklopite **Iskanje naprav Bluetooth**. Lokacijske aplikacije in storitve bodo za natančnejše pozicioniranje ves čas iskale naprave Bluetooth.

Ponastavljanje tovarniških nastavitev

Če se naprava zruši ali se odziva počasi, obnovite tovarniške nastavitve.

⚠ S ponastavitvijo tovarniških nastavitev izbrišete vse osebne podatke iz naprave, vključno s podatki računa, prenesenimi aplikacijami in sistemskimi nastavitvami. Pred ponastavitvijo tovarniških nastavitev varnostno kopirajte pomembne podatke iz naprave.

1 Odprite aplikacijo **Nastavitve**.

2 Dotaknite se možnosti **Dodatne nastavitve** > **Varnostno kopiranje in ponastavitev**.

3 Dotaknite se možnosti **Ponastavitev na tovarniške nastavitve** in izberite, ali želite formatirati notranji pomnilnik.

⚠ Če izberete **Izbriši notranji pomnilnik**, izbrišete vse datoteke iz notranjega pomnilnika, na primer glasbo in slike. Nadaljujte previdno.

4 Dotaknite se možnosti **Ponastavi tablični računalnik**, da ponastavite napravo na tovarniške nastavitve.

Posodobitve OTA

Sistem naprave posodobite na najnovejšo različico, da izboljšate učinkovitost delovanja.

ℹ Za to funkcijo potrebujete internetno povezavo. Vzpostavite povezavo z omrežjem Wi-Fi, da se izognete nepotrebnim stroškom prenosa podatkov.

- Uporaba neavtorizirane programske opreme drugih ponudnikov za posodobitev vaše naprave lahko povzroči njeno neuporabnost ali ogroža varnost vaših osebnih informacij. Za najboljše rezultate uporabite funkcijo posodobitve OTA ali pa odnesite svojo napravo v najbližji center za popravila družbe Huawei.
- Med posodobitvijo sistema bodo vaši osebni podatki morda izbrisani. Pred posodabljanjem naprave vedno varnostno kopirajte pomembne podatke.
- Pred posodabljanjem preverite, ali ima baterija naprave vsaj 20 % preostale energije.
- Po končani posodobitvi boste morda ugotovili, da nekatere aplikacije drugih proizvajalcev, kot so internetne bančne aplikacije ali igre, niso združljive z vašim sistemom. Razvijalci aplikacij drugih ponudnikov namreč potrebujejo nekaj časa za izdajo posodobitev za nove različice sistema Android. Počakajte na izdajo nove različice aplikacije.

Dotaknite se možnosti **Nastavitve** > **O tabličnem računalniku** > **Delovna različica** za prikaz številke različice naprave.

1. Odprite aplikacijo **Nastavitve**.
2. Dotaknite se možnosti **Sistemska posodobitev**. Naprava bo samodejno preverila posodobitve.
3. Izberite najnovejšo različico za prenos posodobitvenega paketa.
4. Ko je prenos zaključen, se dotaknite možnosti **Posodobi**. Postopek posodobitve lahko traja nekaj časa. Ne uporabljajte naprave do zaključka posodobitve. Naprava se bo samodejno zagnala, ko bo končana posodobitev.

Ogled podatkov o izdelku

Preimenovanje naprave

Preimenujte napravo, da jo boste lažje našli pri povezovanju drugih naprav z vašo prenosno dostopno točko Wi-Fi ali seznanjanju drugih naprav prek povezave Bluetooth.

1. Odprite aplikacijo **Nastavitve**.
2. Dotaknite se možnosti **O tabličnem računalniku** > **Ime naprave** in preimenujte napravo.

Ogled številke modela in informacij o različici

Oglejte si številko modela in informacije o različici sistema.

1. Odprite aplikacijo **Nastavitve**.
2. Dotaknite se možnosti **O tabličnem računalniku** za prikaz številke modela, številke različice, različice vmesnika EMUI in različice sistema Android.

Funkcije dostopnosti

Omogočanje funkcije TalkBack

TalkBack omogoča zvočne pozive in napise kot pomoč za slabovidne uporabnike. Če omogočite TalkBack, naprava oddaja zvočne pozive za vso vsebino, ki se je dotaknete, jo izberete ali omogočite.

Zvočni pozivi funkcije niso na voljo v vseh jezikih. Če vaš jezik ni na voljo, lahko prenesete mehanizem za sintezo govora drugega ponudnika. Za več informacij glejte Izhod za besedilo v govor (TTS).

1 Odprite aplikacijo **Nastavitve**.

2 Dotaknite se možnosti **Dodatne nastavitve** > **Pripomočki za ljudi s posebnimi potrebami** > **TalkBack**.

3 Vklopite **TalkBack** in se dotaknite možnosti **V redu**.

Ko prvič omogočite TalkBack, se bo predvajala vadnica. Če želite znova predvajati vadnico, se dotaknite možnosti , da odprete Nastavitve aplikacije TalkBack, in nato izberite vadnico.

4 Dotaknite se možnosti in vklopite **Raziskovanje z dotikom**.

Če omogočite funkcijo **Raziskovanje z dotikom**, naprava oddaja zvočne pozive za vsebino, ki se je dotaknete.

Onemogočanje funkcije TalkBack: Pritisnite gumb za vklop/izklop, ko vaša naprava vibrira, nato se dotaknite zaslona in ga zadržite 3 sekunde.

Uporaba funkcije TalkBack za upravljanje naprave

Ko omogočite funkcijo TalkBack, uporabite poteze za:

Brskanje po zaslonu: Z dvema prstoma potegnite navzgor ali navzdol za pomikanje po seznamih menijev. Za pomikanje med zasloni potegnite v levo ali desno.

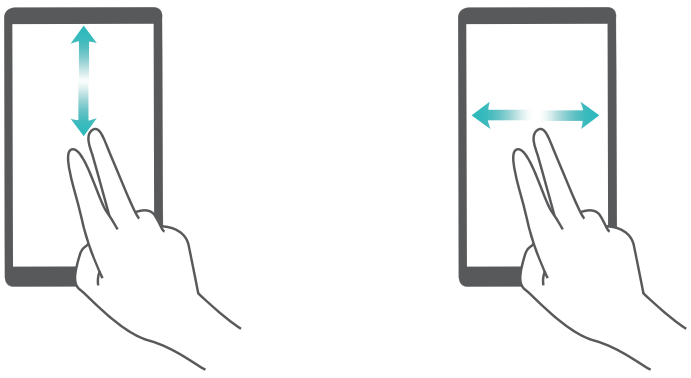

Izbor elementa: Dotaknite se elementa z enim prstom, da ga izberete (ne bo se odprl). Telefon bo prebral vsebino izbranega elementa.

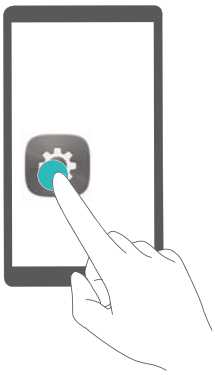

Odpiranje elementa: Dvakrat se dotaknite poljubnega dela zaslona z enim prstom, da potrdite svoj izbor iz prejšnjega koraka.

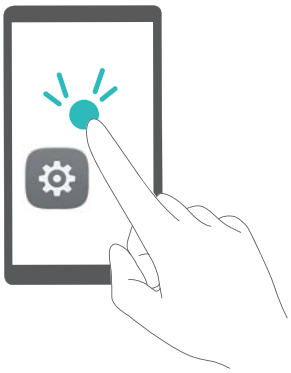

Če želite na primer odpreti aplikacijo **Nastavitve**, se enkrat dotaknite ikone **Nastavitve** z enim prstom, nato pa se dvakrat dotaknite poljubnega dela zaslona.

Konfiguriranje nastavitev funkcije TalkBack

1 Odprite aplikacijo **Nastavitve**.

2 Dotaknite se možnosti **Dodatne nastavitve** > **Pripomočki za ljudi s posebnimi potrebami** > **TalkBack** > .

3 Sledite navodilom na zaslonu, da prilagodite glasnost povratnih informacij, nastavitve zvočnih povratnih informacij, poteze upravljanja in druge nastavitve.

Izhod za besedilo v govor (TTS)

Ta funkcija pretvori besedilo v govor za slabovidne uporabnike. Za izhod besedila v govor (TTS) morate omogočiti funkcijo TalkBack.

1 Odprite aplikacijo **Nastavitve**.

2 Dotaknite se možnosti **Dodatne nastavitve** > **Pripomočki za ljudi s posebnimi potrebami**. Vklopite **Pretvorba besedila v govor** in nato izberite želeni mehanizem za sintezo govora ter hitrost glasu.

Popravljanje barv

Način popravka barve prilagodi barve tako, da uporabnikom z barvno slepoto omogoča lažje razlikovanje med različnimi deli zaslona.

Ta način omogočajte preudarno, saj lahko vpliva na učinkovitost delovanja naprave.

1. Odprite aplikacijo **Nastavitve**.
2. Dotaknite se možnosti **Dodatne nastavitve** > **Pripomočki za ljudi s posebnimi potrebami** > **Popravljanje barv** in vklopite **Popravljanje barv**.
3. Dotaknite se možnosti **Način za popravljanje** in izberite želeni način barvne korekcije.

Osebni podatki in varnost podatkov

Uporaba nekaterih funkcij ali programov drugih izdajateljev na vaši napravi lahko pripelje do izgube vaših osebnih informacij in podatkov ali omogoči dostop do njih drugim osebam. Za zaščito svojih osebnih podatkov uporabite naslednje ukrepe:

- Da preprečite nepooblaščeno uporabo, postavite napravo na varno mesto.
- Nastavite samodejno zaklepanje zaslona naprave in ustvarite geslo ali vzorec za odklepanje.
- Redno varnostno kopirajte osebne podatke, ki se hranijo na vaši kartici SIM, pomnilniški kartici ali v pomnilniku naprave. Če zamenjate napravo z drugo, ne pozabite prenesti ali izbrisati osebnih podatkov na svoji stari napravi.
- Redno varnostno kopirajte osebne podatke, ki se hranijo na pomnilniški kartici ali v pomnilniku vaše naprave. Če zamenjate napravo z drugo, ne pozabite prenesti ali izbrisati osebnih podatkov na svoji stari napravi.
- Da bi preprečili okužbo svoje naprave z virusom, ne odpirajte sporočil ali e-pošte od neznancev.
- Če uporabljate napravo za brskanje po internetu, ne obiskujte spletnih mest, ki bi lahko predstavljala varnostno tveganje, da bi se izognili kraji svojih osebnih podatkov.
- Če uporabljate storitve, kot sta prenosna dostopna točka Wi-Fi ali Bluetooth, nastavite za te storitve gesla, s katerimi preprečite nepooblaščen dostop. Ko te storitve niso v uporabi, jih izključite.
- Namestite varnostno programsko opremo naprave in redno zaganjajte pregledovanje glede virusov.
- Ko pridobivate programe drugih izdajateljev, se prepričajte, da izhajajo iz zakonitega vira. Prenesene programe drugih izdajateljev je treba pregledovati glede virusov.
- Namestite varnostno programsko opremo ali popravke, ki jih je izdala družba Huawei ali pooblaščeni ponudniki programov drugih izdajateljev.
- Uporaba neavtorizirane programske opreme od drugih ponudnikov za posodobitev vaše naprave lahko le-to poškoduje ali ogroža varnost vaših osebnih podatkov. Priporočamo, da posodobitev izvedete s pomočjo funkcije spletne posodobitve naprave ali pa vanjo prenesete uradne pakete za posodobitev s spletišča družbe Huawei.
- Nekateri programi zahtevajo in prenašajo informacije o lokaciji. Rezultat tega je, da lahko tretja stranka posreduje vaše informacije o lokaciji.
- Nekateri ponudniki programov drugih izdajateljev lahko zbirajo informacije o zaznavanju in diagnostiki vaše naprave, da izboljšajo svoje izdelke in storitve.

Pravna obvestila

Copyright © Huawei Technologies Co., Ltd. 2017. Vse pravice pridržane.

Nobenega dela tega priročnika ni dovoljeno kopirati ali prenašati v kakršni koli obliki ali s karkšnimi koli sredstvi brez predhodnega pisnega dovoljenja podjetja Huawei Technologies Co., Ltd. in njegovih podružnic (»Huawei«).

Izdelek, opisan v tem priročniku, lahko vključuje avtorsko zaščiteno programsko opremo podjetja Huawei in morebitnih licencedajalcev. Uporabniki zgoraj navedene programske opreme ne smejo na noben način kopirati, distribuirati, spreminjati, povratno prevajati, razstavljati, dešifrirati, ekstrahirati, v njej izvajati povratni inženiring, dajati v zakup, dodeljevati ali podlicencirati, razen če so takšne omejitve prepovedane z ustrezno zakonodajo ali če takšna dejanja dovolijo ustrezni imetniki avtorskih pravic.

Blagovne znamke in dovoljenja

HUAWEI, HUAWEI in so blagovne znamke ali registrirane blagovne znamke podjetja Huawei Technologies Co., Ltd.

Android™ je blagovna znamka podjetja Google Inc.

Besedna znamka in logotipi *Bluetooth*® so registrirane blagovne znamke, ki so v lasti podjetja *Bluetooth SIG, Inc.* podjetje Huawei Technologies Co., Ltd. uporablja vse takšne znamke na podlagi licence.

Imena drugih navedenih blagovnih znamk, izdelkov, storitev in podjetij so lahko v lasti njihovih ustreznih lastnikov.

Opomba

Nekatere funkcije izdelka in njegovih pripomočkov, opisanih v tem dokumentu, uporabljajo nameščeno programsko opremo, zmožnosti in nastavitve lokalnega omrežja, zato morda ne bodo aktivirane ali pa jih lahko omejujejo operaterji lokalnega omrežja ali ponudniki omrežnih storitev.

Zato se opisi v tem dokumentu morda ne bodo popolnoma ujemali z izdelkom ali njegovimi pripomočki, ki jih kupite.

Podjetje Huawei si pridržuje pravico spremeniti ali popraviti katere koli informacije ali tehnične podatke v tem priročniku brez predhodnega obvestila ali kakršne koli obveznosti do vas.

Izjava o programski opremi tretjih oseb

Podjetje Huawei ni lastnik intelektualnih pravic za programsko opremo in aplikacije tretjih oseb, ki jih dobite skupaj s tem izdelkom. Zato podjetje Huawei za programsko opremo in aplikacije tretjih oseb ne daje nobenih jamstev. Podjetje Huawei strankam, ki uporabljajo programsko opremo in aplikacije tretjih oseb, prav tako ne nudi podpore, niti ni odgovorno za funkcije ali delovanje programske opreme in aplikacij tretjih oseb.

Storitve programske opreme in aplikacij tretjih oseb se lahko kadar koli prekinejo ali prenehajo delovati, in podjetje Huawei ne jamči razpoložljivosti katere koli vsebine ali storitve. Ponudniki storitev tretjih oseb ponujajo vsebino in storitve prek omrežja ali orodij za prenos, ki jih podjetje Huawei ne nadzira. Do največje mere, ki jo dopušča lokalna zakonodaja, je izrecno navedeno, da podjetje Huawei ne bo plačalo odškodnine ali ne bo odgovorno za storitve, ki jih nudijo ponudniki storitev tretjih oseb, ali za prekinitev ali prenehanje delovanja vsebine ali storitev tretjih oseb.

Podjetje Huawei ni odgovorno za pravne zadeve, kakovost ali katere koli druge vidike katere koli programske opreme, nameščene v ta izdelek, ali za katera koli prenesena dela tretjih oseb v kakršni koli obliki, kar vključuje tudi besedila, slike, videoposnetke, programsko opremo in podobno, vendar ni omejeno nanje. Stranke so same odgovorne za vse delovanje, kar vključuje tudi nezdružljivost med programsko opremo in tem izdelkom, ki je posledica namestitve programske opreme ali prenosa del tretjih oseb.

Ta izdelek temelji na odprtokodnem okolju Android™. Podjetje Huawei je okolje ustrezno spremenilo. Zato ta izdelek morda ne bo podpiral vseh funkcij, ki jih podpira standardno okolje Android, in morda ne bo združljivo s programsko opremo tretjih oseb. Podjetje Huawei ne daje nobenih jamstev ali trditev v povezavi s takšno združljivostjo in izrecno zavrača vso odgovornost v povezavi s takšnimi zadevami.

ZAVRNITEV ODGOVORNOSTI

CELOTNA VSEBINA TEGA PRIROČNIKA JE NA VOLJO, »KAKRŠNA JE«. RAZEN ČE TO ZAHTEVA USTREZNA ZAKONODAJA, NE DAJEMO V POVEZAVI S TOČNOSTJO, ZANESLJIVOSTJO ALI VSEBINO TEGA PRIROČNIKA JAMSTEV NOBENE VRSTE, PA NAJ BODO IZRECNA ALI NAKAZANA, KAR VKLJUČUJE TUDI NAKAZANA JAMSTVA TRŽNOSTI IN PRIMERNOSTI ZA DOLOČEN NAMEN, VENDAR NE OMEJENO NANJE.

DO NAJVEČJE MERE, KI JO DOPUŠČA LOKALNA ZAKONODAJA, NE BO PODJETJE HUAWEI V NOBENEM PRIMERU ODGOVORNO ZA NOBENO POSEBNO, NAKLJUČNO, NEPOSREDNO ALI POSLEDIČNO ŠKODO ALI IZGUBO DOBIČKOV, POSLOVANJA, PRIHODKOV, PODATKOV, PRIHRANKOV, POVEZANIH Z DOBRIM IMENOM, ALI PRIČAKOVANIH PRIHRANKOV, NE GLEDE NA TO, ALI JE TAKŠNE IZGUBE MOGOČE PREDVIDETI ALI NE.

NAJVEČJA ODGOVORNOST (TA OMEJITEV NE VELJA ZA ODGOVORNOST ZA OSEBNE POŠKODBE DO MERE, KO USTREZNA ZAKONODAJA PREPREČUJE TAKŠNO OMEJITEV) PODJETJA HUAWEI V ZVEZI Z UPORABO IZDELKA, OPISANEGA V TEM PRIROČNIKU, JE OMEJENA NA ZNESEK, KI GA STRANKE PLAČAJO ZA NAKUP TEGA IZDELKA.

Predpisi glede uvoza in izvoza

Stranke morajo upoštevati vse ustrezne zakone in predpise glede izvoza ali uvoza in so odgovorne pridobiti vsa potrebna vladna dovoljenja in licence za izvažanje, vnovično izvažanje ali uvažanje izdelka, navedenega v tem priročniku, vključno z navedeno programsko opremo in tehničnimi podatki.

Ta priročnik je zgolj referenčen. Dejanski izdelek, vključno z barvo, velikostjo in postavitvijo zaslona je lahko drugačen. Nobene izjave, informacije in priporočila v tem priročniku ne predstavljajo garancij nobene vrste, pa naj bodo izrecne ali nakazane.

Posodobljene podatke o telefonski številki in e-poštnem naslovu v svoji državi ali regiji poiščite na http://consumer.huawei.com/en/support/hotline.

903765_01